



Kanton Basel-Stadt | Regierungsrat  
Kanton Basel-Landschaft | Regierungsrat

# **Gemeinsamer Wirtschaftsbericht der Kantone Basel-Stadt und Basel-Landschaft 2016-2019**

Liestal/Basel, im Juni 2016

Regierungsrat Kanton Basel-Landschaft  
Rathausstrasse 2  
4410 Liestal

Regierungsrat Kanton Basel-Stadt  
Rathaus  
Marktplatz  
4001 Basel

## **Wirtschaftsbericht als Premiere innerhalb einer langjährigen Zusammenarbeit**

Sehr geehrte Damen und Herren, geschätzte Leserinnen und Leser

Es ist eine Premiere: Zum ersten Mal halten Sie einen gemeinsamen Wirtschaftsbericht der beiden Kantone Basel-Stadt und Basel-Landschaft in den Händen. Die Zusammenarbeit zwischen den beiden Kantonen ist nicht neu. Die Basler Kantone arbeiten seit Langem eng zusammen bei der Standortpromotion. Die Region Basel ist weltweit führender Standort für Life Sciences und Innovation. Um diese Stärke weiter auszubauen, haben die Nordwestschweizer Kantone Basel-Stadt, Basel-Landschaft und Jura Ende 2015 die drei Organisationen BaselArea, i-net innovation networks und China Business Platform zur gemeinsamen Innovationsförderung und Standortpromotion BaselArea.swiss zusammengeführt. Die Pflege der ansässigen Unternehmungen bleibt indessen kantonal; ein direkter, interner Zugang zu den Verwaltungen ist essenziell. Neu ist also nicht die Zusammenarbeit an sich, sondern die Vertiefung und das gemeinsame Reporting. Die Volkswirtschafts- und Gesundheitsdirektion Basel-Landschaft und das Departement für Wirtschaft, Soziales und Umwelt Basel-Stadt haben gemeinsam beim unabhängigen Forschungsinstitut BAK Basel Economics AG (BAKBASEL) eine Studie in Auftrag gegeben. Aus ihren Schlussfolgerungen werden im Bericht die individuellen Stärken, Schwächen, Risiken und Chancen der Region abgeleitet.

Es ist sehr erfreulich, dass vieles gemeinsam unternommen wird, und zwar nicht in Form von Absichtserklärungen, sondern mit dem Ziel, messbare Erfolge zu erzielen. Die beiden Kantone arbeiten überall dort zusammen, wo dadurch ein Mehrwert für die Kunden, also die Unternehmen, entsteht. Das gemeinsame politische Verständnis erleichtert die Kooperation sowie gemeinsame Programme und Projekte. Erfreulich ist auch die enge Zusammenarbeit mit dem Kanton Jura, deshalb finden Sie auch einen Gastbeitrag unseres Kollegen Jacques Gerber, des jurassischen Volkswirtschaftsdirektors.

Im vorliegenden Bericht wurde der Fokus auf die Standortförderung im engeren Sinn gelegt. Diese trägt dazu bei, dass in der Region weitere Arbeitsplätze und Wertschöpfung entstehen. Die Chancen dafür sind aufgrund der Innovationsstärke gut. Eine wichtige Voraussetzung ist jedoch die Verfügbarkeit von attraktiven Wirtschaftsflächen. Beide Kantone setzen hier eine politische Priorität. Wir wünschen Ihnen eine spannende, informative und aufschlussreiche Lektüre und freuen uns auf Ihre Rückmeldungen zum ersten gemeinsamen Wirtschaftsbericht unserer beiden Kantone.

Christoph Brutschin  
Vorsteher Departement für Wirtschaft, Soziales und Umwelt Basel-Stadt

Thomas Weber  
Vorsteher Volkswirtschafts- und Gesundheitsdirektion Basel-Landschaft

## Ausgangslage

Die Vorsteher der Volkswirtschafts- und Gesundheitsdirektion des Kantons Basel-Landschaft und des De-partements für Wirtschaft, Soziales und Umwelt des Kantons Basel-Stadt haben sich für einen gemeinsamen Wirtschaftsbericht 2016 – 2019 entschieden. In beiden Kantonen wurde der letzte Wirtschaftsbericht im Jahr 2012 veröffentlicht.<sup>1</sup> In beiden Kantonen war – unabhängig vom nun vorliegenden gemeinsamen Wirtschaftsbericht – vorgesehen, im Jahr 2016 eine neue Ausgabe des Wirtschaftsberichts zu publizieren.

Mit dem gemeinsamem Wirtschaftsbericht der Kantone Basel-Stadt und Basel-Landschaft 2016-2019 werden folgende Ziele verfolgt:

- Der Wirtschaftsbericht liefert eine unabhängige Analyse der beiden Kantone Basel-Landschaft und Basel-Stadt auf Basis von ausgewählten Indikatoren und Prognosen. Diese Analyse der Ausgangslage wurde von BAKBASEL Economics AG<sup>2</sup> erstellt.
- Die Analyse der Ausgangslage von BAKBASEL enthält eine Zusammen-

<sup>1</sup> Im Kanton Basel-Landschaft mit der Landratsvorlage «Situation und Entwicklung des Wirtschaftsstandorts (Wirtschaftsbericht) Kanton Basel-Landschaft». Im Kanton Basel-Stadt der Wirtschaftsbericht 2012.

<sup>2</sup> BAKBASEL Economics AG ist ein unabhängiges Schweizer Forschungsinstitut, das volkswirtschaftliche Analysen und Prognosen erstellt und die Erkenntnisse daraus für Politik, Wirtschaft und Gesellschaft nutzbar macht.

fassung sämtlicher Erkenntnisse. Daraus werden Handlungsoptionen für eine wirkungsvolle Wirtschaftspolitik abgeleitet, welche als inhaltlicher Input für die zukünftige Weiterentwicklung der Wirtschaftsstrategie in den beiden Kantonen dienen soll.

- Der Wirtschaftsbericht beinhaltet einen Zusammenschluss der relevanten Herausforderungen, Ziele und Massnahmen im Umfeld der kantonalen Wirtschaftspolitik. Der Bericht hat dabei seinen Schwerpunkt bei gemeinsamen Programmen, Projekten und Massnahmen.
- Der Wirtschaftsbericht soll mittelfristig auch als Controlling-Instrument dienen. Die zukünftige Analyse der wirtschaftlichen Entwicklung lässt dann Schlüsse bezüglich der Wirkung von wirtschaftspolitischen Massnahmen vonseiten der Kantone zu.

Der Nutzen des Wirtschaftsberichts für die beiden kantonalen Parlamente, die Regierungen und für die Verwaltung liegt einerseits in einer fundierten Informationsquelle. Andererseits dient der Wirtschaftsbericht als Grundlage der regionalen Wirtschaftspolitik und des Handelns der Standortförderung Baselland und der Standortförderung im Amt für Wirtschaft und Arbeit Basel-Stadt.

Der vorliegende Bericht gliedert sich in zwei Teile. Teil A: Analyse der Ausgangslage von BAKBASEL, und Teil B: Schwerpunkte der Standortförderung.

## **Teil A: Analyse der Ausgangslage von BAKBASEL**

BAKBASEL wurde beauftragt, den Teil A als Datengrundlage zu verfassen. Der Bericht zeigt die Ausgangslage und die Herausforderungen auf und stellt damit ein zentrales Fundament für die Weiterentwicklung der wirtschaftspolitischen Ziele und Strategien der Kantone in den kommenden Jahren dar. BAKBASEL zeigt auf, wie sich zurzeit die konjunkturelle und strukturelle Situation in den beiden Basler Kantonen präsentiert. Die Werte von zentralen Standortfaktoren sowie deren Entwicklung in den letzten Jahren im Vergleich zur Gesamtschweiz zeigen Schwächen und Stärken der Kantone und der Region als Ganzes. Aus der Analyse von BAKBASEL wird ersichtlich, dass nicht nur die Standortattraktivität der Region, sondern insbesondere auch die Branchenstruktur mitentscheidend ist, wie sich die Kantone und die Region Basel wirtschaftlich in den kommenden Jahren entwickeln werden.

Der Kern der Analyse der Ausgangslage liegt bei vier Schwerpunktthemen, die nicht nur quantitativ, sondern insbesondere auch qualitativ analysiert wurden:

- Die Innovationsregion Basel
- Life Sciences – Treiber, Trends und strategische Entwicklung
- Arbeitsmarktregion Basel – Trends und Herausforderungen
- Intrakantonale Wirtschaftsentwicklung Basel-Landschaft

Die Wahl der vier Themen kam aufgrund verschiedener Kriterien zustande. Ausgangspunkt waren Vorschläge von BAKBASEL, die auf Basis ihrer Kenntnisse und Erfahrungen sowie der Datenanalyse unterbreitet hatten. Die Life Sciences-Industrie vertieft zu untersuchen, ergibt sich aufgrund der Branchenstruktur der Region und der grossen Bedeutung fast schon von alleine. Eine Vertiefung des regionalen Arbeitsmarktes drängt sich einerseits aufgrund der demografischen Entwicklung auf, andererseits aufgrund von aktuellen politischen Entscheidungen. Ein Blick auf die Region Basel aus der Innovationsperspektive wird vorgenommen, da erstens auf Bundesebene im Rahmen der Standortförderung dieses Thema vermehrt Aufmerksamkeit genießt. Zweitens haben die beiden Kantone ihren Förderschwerpunkt auf die regionale Innovationsförderung gelegt und in diesem Zusammenhang bereits einschlägige Massnahmen und Entscheide getroffen. Drittens wird das Innovationspotenzial in einer Region entscheidend für den zukünftigen Wohlstand sein. Der Schwerpunkt «Intrakantonale Wirtschaftsentwicklung im Kanton Basel-Landschaft» resultiert vor allem aus den Überlegungen, zukünftig die Zusammenarbeit mit den Baselbieter Teilräumen und Gemeinden im Rahmen der kantonalen Standortförderung zu verstärken. Das Kapitel soll erste Hinweise liefern, in welchen Tätigkeitsbereichen eine dezentrale, föderalistische Standortförderung effizienter und effektiver sein könnte.

## **Teil B: Schwerpunkte der Standortförderung**

In diesem Teil werden überkantonale, aber auch kantonale Ziele, Massnahmen, Dienstleistungen und Instrumente der beiden Standortförderungen Baselland und Basel-Stadt aufgezeigt. Der Fokus liegt dabei in den definierten Handlungsfeldern, in denen aufgezeigt wird, wie die Standortförderungen in den Kantonen in den kommenden Jahren agieren möchten.

Eine Grundlage für die Herleitung der Handlungsfelder, der geplanten Aktivitäten und Massnahmen ist der Bericht von BAKBASEL. Die Analyse von BAKBASEL dient der Weiterentwicklung der wirtschaftspolitischen Strategie. Es ist zu beachten, dass man sich in beiden Kantonen bei der Ausarbeitung der nun dargelegten Schwerpunkte stark auf bereits Vorhandenes abstützen konnte. Im Kanton Basel-Landschaft wurden im Rahmen des Projektes Wirtschaftsoffensive und in der Wirtschaftsförderung Baselland bereits erste schwerpunktmässige Entscheide getroffen, Massnahmen, Dienstleistungen und Projekte lanciert, um den Wirtschaftsstandort voranzubringen. Die Errungenschaften und erfolgreichen Massnahmen der Wirtschaftsoffensive, der Bestandes- und Wirtschaftsförderung Baselland wurden in die standortpolitischen Schwerpunkte eingearbeitet. Im Kanton Basel-Stadt wurde die Standortförderung in den letzten Jahren an den Bedürfnissen der Wirtschaft ausgerichtet und innerhalb der Verwaltung weiterentwickelt.

In der Innovationsförderung wurden bereits erste Projekte lanciert: In diesem Rahmen ist auch das trikantonalen Umsetzungsprogramm zur Neuen Regionalpolitik 2016 – 2019 der Kantone Basel-Stadt, Basel-Landschaft und Jura zu nennen, welches ebenfalls eine Grundlage der nun vorliegenden wirtschaftspolitischen Schwerpunktsetzung ist. Der Switzerland Innovation Park (SIP) Basel Area oder auch die Fusion von BaselArea, i-net innovation networks und der China Business Platform zur BaselArea.swiss sind solche Projekte, welche auch in den nächsten Jahren im Zentrum der staatlich finanzierten Innovationsförderung stehen werden.

Der gemeinsame Wirtschaftsbericht der Kantone Basel-Stadt und Basel-Landschaft 2016 – 2019 soll ein umfassendes Bild der Aktivitäten der Standortförderungen wiedergeben und somit einen Nutzen für die politischen, wirtschaftlichen und verwaltungsinernen Akteure in der Region Basel generieren.

**Gastbeitrag von Jacques Gerber, Ministre, chef du Département de l'économie et de la santé, Canton du Jura**

**Travailler ensemble, pour relever les défis qui nous attendent**

La République et Canton du Jura est heureuse d'apporter sa contribution à l'agglomération bâloise, l'une des plus dynamiques de notre pays. C'est dans cette perspective que s'inscrit notamment sa participation au Switzerland Innovation Park Basel Area et à BaselArea.swiss, deux objets récemment débattus au Parlement jurassien : le premier a été adopté par 47 voix sans opposition et le second à l'unanimité, ceci à la grande satisfaction du Gouvernement. C'est un signal politique fort : la détermination de ses Autorités politiques permet à la République et Canton du Jura d'aller de l'avant, avec ses partenaires bâlois, pour réaliser concrètement le Système d'innovation régional de Suisse du Nord-Ouest, reconnu par la Confédération. Le Jura apporte un savoir-faire industriel et des compétences de pointe à l'agglomération bâloise, en particulier dans les micro- et nanotechnologies. Tournées vers l'exportation, les entreprises jurassiennes ont souvent dû s'adapter pour faire face aux aléas de la conjoncture européenne et mondiale. Elles ont appris à innover, constamment, pour améliorer leurs processus de production, concevoir des produits ou explorer de nouveaux débouchés. Mais l'économie jurassienne est aussi très dépendante de l'horlogerie. Sa diversification est donc essentielle pour l'avenir. C'est pourquoi le canton du Jura s'est doté, depuis 2006, de structures d'innovation, à même de soutenir des projets, des spin-off et des startups notamment dans les domaines des med-tech, des micro- et nanotechnologies, ainsi que des technologies de l'information. Par le passé, ces structures ont collaboré étroitement avec l'ancien i-net. Elles constituent désormais des apports concrets de la République et Canton du Jura au dispositif que nos trois cantons mettent en place. Des liens historiques et une proximité géographique unissent la destinée du Jura et celle de l'agglomération bâloise. Seul espace francophone dans la dynamique que nous construisons ensemble, le canton du Jura constitue aussi un pont entre l'agglomération bâloise et la Suisse romande. Aujourd'hui et demain, les cantons se doivent d'unir leurs forces pour faire face à un environnement toujours plus exigeant. Il en va de même pour les agglomérations et les espaces moins urbanisés qui les entourent. En ce sens, les collaborations nouées entre Bâle-Ville, Bâle-Campagne et le Jura ont valeur d'exemples, pour bâtir ces régions fortes dont la Suisse a besoin pour préparer son avenir. Le Gouvernement jurassien se réjouit de relever les défis qui attendent nos trois cantons. Il tient à saluer la qualité des relations avec les Autorités de Bâle-Ville et de Bâle-Campagne. Il leur adresse ses plus vifs remerciements pour leur confiance.

République et Canton du Jura

Jacques Gerber, Ministre, chef du Département de l'économie et de la santé

# Inhaltsverzeichnis

## Teil A: Analyse der Ausgangslage (BAKBASEL Economics AG)

1	Grundlagen .....	7
1.1	Konjunktur 2010 bis 2015 .....	7
1.2	Standortqualität .....	8
1.3	Branchenstruktur .....	11
1.4	Bevölkerungsentwicklung .....	16
1.5	Internationaler Vergleich .....	18
2	Schwerpunktthemen .....	22
2.1	Innovationsregion Basel .....	22
2.2	Life Sciences – Treiber, Trends und strategische Entwicklungen .....	29
2.3	Arbeitsmarktregion Basel – Trends und Herausforderungen .....	35
2.4	Intrakantonale Wirtschaftsentwicklung Basel-Landschaft .....	42
3	SWOT-Analyse und Fazit .....	48
3.1	SWOT-Analyse: Zusammenfassung .....	48
3.2	SWOT im Detail .....	49
3.3	Fazit: Handlungsfähigkeit nutzen .....	51

## Teil B: Schwerpunkte der Standortförderung

4	Ziele und Prinzipien der beiden Kantone .....	53
4.1	Die wirtschaftspolitischen Ziele .....	53
4.2	Die wirtschaftspolitischen Prinzipien .....	54
5	Handlungsfelder .....	57
5.1	Standortfaktoren .....	57
5.2	Unternehmenspflege und Standortpromotion .....	61
5.3	Innovationsförderung .....	66
5.4	Wirtschaftsflächen, Areale und Immobilien .....	72
5.5	Weiteres Engagement der Kantone .....	75
5.6	Innerkantonale Regionalpolitik im Kanton Basel-Landschaft .....	79
6	Rechtliche Grundlagen .....	81





## **Teil A**

---

### **Analyse der Ausgangslage**

# Analyse der Ausgangslage

Schlussbericht

Mai 2016

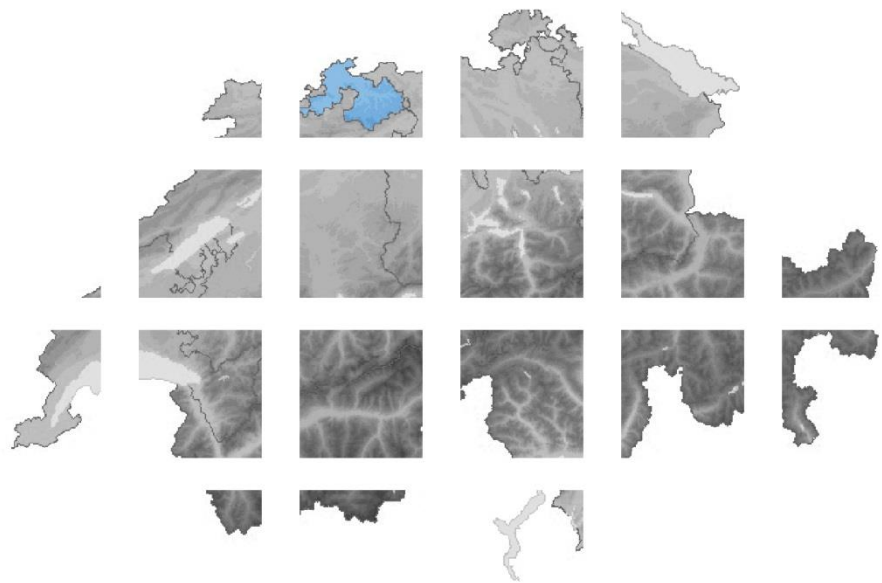

**Herausgeber**

BAK Basel Economics AG

**Redaktion**

Martin Eichler

Kai Gramke

Reto Krummenacher

Martin Peters

Andrea Wagner

**Datenstand**

November 2015

Konjunkturteil: April 2016

**Copyright**

Alle Inhalte dieser Publikation, insbesondere Texte und Grafiken, sind urheberrechtlich geschützt. Das Urheberrecht liegt bei BAK Basel Economics AG. Die Publikation darf weder teilweise noch vollständig kopiert oder in anderer Form reproduziert werden, um so Dritten kostenlos oder gegen Vergütung weiterzugeben. Die Publikation darf mit Quellenangabe zitiert werden («Quelle: BAKBASEL»).

Copyright © 2016 by BAK Basel Economics AG

Alle Rechte vorbehalten

# Inhalt

<b>Einleitung</b> .....	<b>6</b>
<b>1 Grundlagen</b> .....	<b>7</b>
1.1 Konjunktur 2011 bis 2015 .....	7
1.2 Standortqualität .....	8
1.3 Branchenstruktur .....	11
1.3.1 Branchenstruktur im Jahr 2013 .....	11
1.3.2 Vergangene Entwicklung der Branchen .....	13
1.3.3 Zukünftige Entwicklung der Branchen .....	14
1.4 Bevölkerungsentwicklung .....	16
1.5 Internationaler Vergleich .....	18
<b>2 Schwerpunktthemen</b> .....	<b>22</b>
2.1 Innovationsregion Basel .....	22
2.2 Life Sciences – Treiber, Trends und strategische Entwicklungen .....	29
2.3 Arbeitsmarktreion Basel – Trends und Herausforderungen .....	35
2.4 Intrakantonale Wirtschaftsentwicklung Basel-Landschaft .....	42
2.4.1 Die Bezirke des Kantons Basel-Landschaft .....	42
2.4.2 Unterschiede hinsichtlich der Branchenstruktur .....	43
2.4.3 Wachstumsaussichten der Baselbieter Bezirke .....	45
2.4.4 Handlungsempfehlungen .....	46
<b>3 SWOT-Analyse und Fazit</b> .....	<b>48</b>
3.1 SWOT-Analyse: Zusammenfassung .....	48
3.2 SWOT im Detail .....	49
3.2.1 Stärken .....	49
3.2.2 Schwächen .....	49
3.2.3 Chancen .....	50
3.2.4 Risiken .....	50
3.3 Fazit: Handlungsfähigkeit nutzen .....	51

## Tabellenverzeichnis

Tab. 1-1	Übersicht über die Standortfaktoren.....	9
Tab. 1-2	Vergleich der Standortfaktoren über die Zeit .....	10
Tab. 1-3	Branchenstruktur der beiden Kantone im Vergleich zur Schweiz.....	12
Tab. 1-4	Standortfaktoren im internationalen Vergleich .....	19
Tab. 2-1	Kennzahlen zum Arbeitsmarkt im regionalen Vergleich .....	36
Tab. 2-2	Branchenanteile 2013 auf Basis der Beschäftigten VZÄ .....	43
Tab. 2-3	Branchenanteile 2013 auf Basis der nominalen Wertschöpfung.....	45

## Abbildungsverzeichnis

Abb. 1-1	Indikatoren 2010 bis 2014 .....	7
Abb. 1-2	Arbeitslosenquote.....	7
Abb. 1-3	Entwicklung zentraler Grössen zwischen 2010 und 2014.....	8
Abb. 1-4	Aktuelle Werte der Standortfaktoren .....	10
Abb. 1-5	Vergangene Wachstumsbeiträge der Branchen in Basel-Stadt .....	13
Abb. 1-6	Vergangene Wachstumsbeiträge der Branchen in Basel-Landschaft.....	14
Abb. 1-7	Zukünftige Wachstumsbeiträge der Branchen in Basel-Stadt .....	15
Abb. 1-8	Zukünftige Wachstumsbeiträge der Branchen in Basel-Landschaft.....	16
Abb. 1-9	Bevölkerungsstand zwischen 2000 und 2030 .....	17
Abb. 1-10	Altersstruktur Basel-Stadt zwischen 2000 und 2030 .....	18
Abb. 1-11	Altersstruktur Basel-Landschaft zwischen 2000 und 2030.....	18
Abb. 1-12	Wachstumsbeiträge zwischen 2004 und 2013 der Life-Science- Industrie .....	21
Abb. 1-13	Wachstumsbeiträge zwischen 2004 und 2013 der Branche «Logistik» .....	21
Abb. 2-1	Startups in der Region Basel nach Technologieschwerpunkt .....	25
Abb. 2-2	Startups in den Schwerpunkten IT und Life Sciences für ausgewählte Regionen in der Schweiz.....	26
Abb. 2-3	Teilzeitquote im regionalen Vergleich 2013 .....	41
Abb. 2-4	Grössenvergleich der Baselbieter Bezirke 2013.....	42
Abb. 2-5	Prognosen für die Baselbieter Bezirke 2015-2020 .....	46
Abb. 3-1	SWOT-Analyse .....	48

## Einleitung

Das Ziel des Wirtschaftsberichts für die Region Basel besteht in der detaillierten Beschreibung der beiden Kantone und ihrer Subregionen, um anhand der Wirtschaftsstruktur, ihrer Entwicklung und dem damit verbundenen Potenzial aussagekräftige Schlussfolgerungen zu ziehen. Davon sollen die individuellen Stärken, Schwächen, Risiken und Chancen der Region abgeleitet werden. Der Bericht dient damit als Basis für die zu erarbeitenden Handlungsoptionen der regionalen Wirtschaftspolitik.

Die Grundlage für die Analyse des Wirtschaftsberichts ist das Erfassen der Charakteristiken der Region in verschiedenen Themenfelder, welche zusammen die Ausgangslage, die Attraktivität und das Potenzial einer Region beschreiben. Die Analyse beinhaltet die konjunkturelle Ausgangslage, die Standortqualität sowie die Branchenstruktur und deren Potenzial. Es werden die Region (Kantone Basel-Landschaft und Basel-Stadt) insgesamt und die Kantone einzeln betrachtet und in einen nationalen sowie internationalen Kontext gestellt. Darüber hinaus werden Schwerpunktthemen der Region analysiert. Dabei werden Themen vertieft, die auf bereits angestossene Diskussionen zurückgeführt werden können, oder solche, die aufgrund absehbarer Trends und Entwicklungen zukünftig geführt werden müssen. Diese Thematisierung soll helfen, einen zeitlichen Vorsprung zu erzeugen, der im Sinne einer schnelleren Reaktionsgeschwindigkeit reaktiv genutzt werden kann, oder im Sinne eines politischen Agenda-Settings aktiv genutzt werden kann.

Die vorliegende Studie wurde gemeinsam von der Volkswirtschafts- und Gesundheitsdirektion des Kantons Basel-Landschaft und dem Departement für Wirtschaft, Soziales und Umwelt Kantons Basel-Stadt beim unabhängigen Forschungsinstitut BAK Basel Economics AG (BAKBASEL) in Auftrag gegeben.

Der Bericht ist folgendermaßen strukturiert:

In Kapitel 1 (Grundlagen) werden die konjunkturelle Lage der beiden Kantone, ihre Standortqualität und ihre Branchenstruktur beleuchtet. Ausserdem werden sowohl für Basel-Stadt als auch für Basel-Landschaft die vergangenen und auch künftigen Wachstumsbranchen dargestellt. Ausserdem wird auf die Bevölkerungsentwicklung der Region Basel bis 2030 eingegangen. Kapitel 2 widmet sich den Schwerpunktthemen. Es werden dabei folgende Themen analysiert und vertieft behandelt: Innovationsregion Basel (2.1), Life Sciences (2.2), Arbeitsmarktregion Basel (2.3) sowie Intrakantonale Wirtschaftsentwicklung Basel-Landschaft (2.4). Kapitel 3 fasst die Ergebnisse in Form einer SWOT (Stärken, Schwächen, Chancen und Risiken) zusammen und schliesst mit einem Fazit. Der Gesamtbericht ist inklusive der SWOT und der Handlungsempfehlungen ausschliesslich aus Sicht des Studienverfassers formuliert.

# 1 Grundlagen

## 1.1 Konjunktur 2011 bis 2015

Die Entwicklung in den Jahren 2011 bis 2015 war geprägt von der Erholungsphase nach der Finanz- und Weltwirtschaftskrise sowie den Turbulenzen während der Euroschuldenkrise sowie der Einführung und der Aufhebung des Mindestkurses vom Franken zum EURO. Exportseitig scheint dies Basel-Stadt weniger stark getroffen zu haben, als die restliche Schweiz. Im Vergleich zu den Exporten auf Gesamtschweizer Ebene sind die Güterausföhren seit 2011 im Basler Stadt-Kanton stärker gewachsen.

Die sehr dynamische Entwicklung im Kanton Basel-Landschaft spiegelt leider nicht die gesamte Wirklichkeit wider, sondern ist auch durch eine Umbuchung seitens der Eidgenössischen Zollverwaltung verursacht. Im Jahr 2015 wurden erstmalig Exporte von chemisch-pharmazeutischen Produkten dem Basler Landkanton zugerechnet, welche bis anhin in einem anderen Kanton verbucht wurden. Ohne die Ausföhren von chemisch-pharmazeutischen Produkten gerechnet, sind die Exporte des Kantons Basel-Landschaft zwischen dem Jahr 2011 und 2015 zurückgegangen. Ein Indiz für die hohe Betroffenheit der regionalen Exportbranchen. Einerseits spielt hier wohl der im Vergleich mit anderen Regionen geringere Spezialisierungsgrad der Baselbieter Exportgüter mit ein, andererseits ist die Eurozone und allen voran Deutschland ein Absatzmarkt mit überdurchschnittlich hoher Bedeutung.

Im Gegensatz zu den Exporten sind die Logiernächte sowohl in Basel-Stadt als auch im Kanton Basel-Landschaft stärker gewachsen als in der restlichen Schweiz. Ein Zeichen dafür, dass der Städtetourismus weniger unter den aussenwirtschaftlichen Schwierigkeiten gelitten hat als der Alpentourismus.

Beim Blick auf die Arbeitslosenquote fällt auf, dass sich diese in den Jahren zwischen 2010 und 2015 reduziert hat. Dabei ist der Rückgang im Kanton Basel-Stadt geringer ausgefallen als im Landkanton. Ebenfalls gilt, dass in beiden Jahren die Quote in Basel-Stadt über dem Schweizer Mittel lag, während sie in Basel-Landschaft unterhalb des Gesamtschweizer Wertes zu liegen kam.

Abb. 1-1 Indikatoren 2011 bis 2015

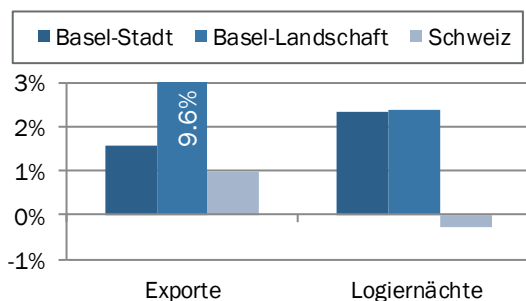

Ø Wachstumsraten in %  
Quelle: EZV, BFS; BAKBASEL

Abb. 1-2 Arbeitslosenquote

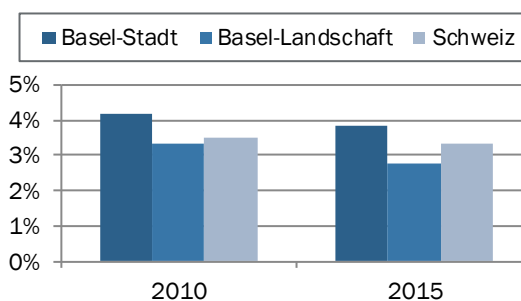

Arbeitslosenquote Jahresmittelwert in %  
Quelle: SECO, BAKBASEL

Gesamthaft zeigt sich, dass insbesondere der Kanton Basel-Stadt der schwierigen aussenwirtschaftlichen Situation in den Jahren 2011 bis 2015 getrotzt hat. Sowohl



beim Bruttoinlandsprodukt als auch bei den Beschäftigten (in Vollzeitäquivalenten, VZÄ, Zahl der Beschäftigten umgerechnet auf 100%-Stellen) hat der Stadtkanton ein überdurchschnittliches Wachstum erlebt. Ein weniger positives Bild ergibt sich im Kanton Basel-Landschaft. Wie die bereinigte Exportentwicklung nahelegt, ist der Kanton im Zeitraum zwischen 2011 und 2015 unterdurchschnittlich gewachsen.

Im Kanton Basel-Stadt war die Entwicklung der Volkseinkommen weniger erfreulich. Allerdings werden die Volkseinkommen im Stadt-Kanton mit den vielen multinationalen Konzernen stark von den Unternehmenseinkommen und weniger von den Primäreinkommen der Haushalte beeinflusst. Während der Anteil der Primäreinkommen am gesamten Volkseinkommen im Kanton Basel-Landschaft wie in der gesamten Schweiz bei über 90 Prozent liegt, beträgt dieser in Basel-Stadt nur rund 70 Prozent.

Im Gegensatz zum Primäreinkommen, welches von den Löhnen der in einem Kanton wohnhaften Bevölkerung getrieben wird, sind die Unternehmenseinkommen von der weltweiten Entwicklung der Unternehmenserträge abhängig und daher sehr volatil. Gerade während der Euroschuldenkrise haben diese in Basel-Stadt einen kräftigen Rückgang erfahren, was vor dem Hintergrund des hohen Gewichts am gesamten Volkseinkommen im Stadtkanton zu einem negativen Gesamtergebnis führte.

**Abb. 1-3 Entwicklung zentraler Grössen zwischen 2011 und 2015**

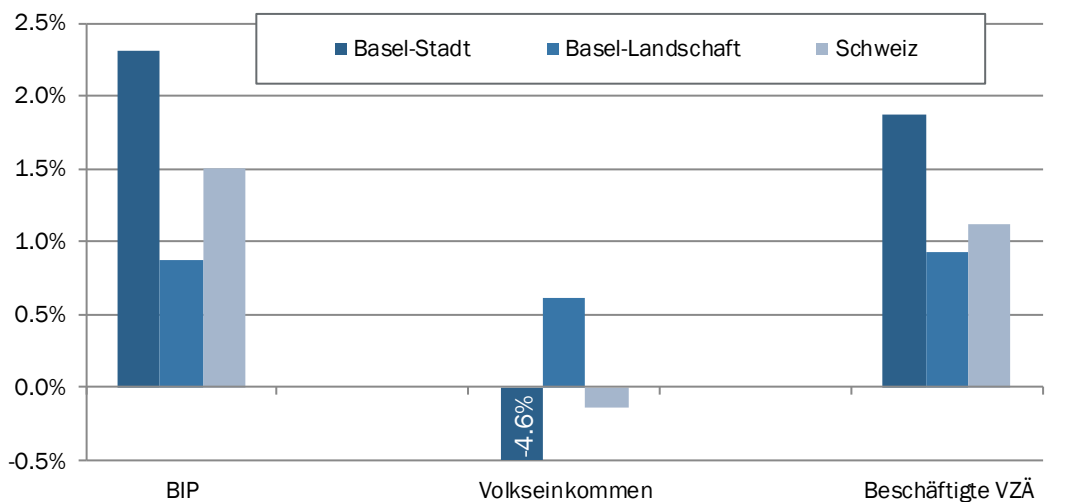

Ø Wachstumsraten in %  
Quelle: BFS, BAKBASEL

## 1.2 Standortqualität

Standortfaktoren können zusammenfassend als Vor- und Nachteile einer Region für wirtschaftliche Tätigkeiten aufgefasst werden. Sie bestimmen Verfügbarkeit, Begrenzung sowie Qualität der Produktionsfaktoren (vor allem Kapital und Arbeit). Da Kapital sehr mobil ist und sich auch die Mobilität der Arbeitskräfte erhöht hat, kann davon ausgegangen werden, dass diese beiden Produktionsfaktoren stark vom jeweiligen Investitionsklima und der regionalen Attraktivität abhängig sind.

Insgesamt gibt es eine Fülle von Standortfaktoren. Für eine erfolgreiche regionale Standortpolitik ist es jedoch notwendig, sich auf jene zu konzentrieren, die politisch beeinflussbar und für die Ansiedlung von Unternehmen und Arbeitskräften entscheidend sind. Studien für die Schweiz zeigen, dass folgende Bereiche im Zusammenhang mit der regionalen Wettbewerbsfähigkeit und Standortattraktivität wichtig sind und zu einem wesentlichen Teil die regionale Wachstumsperformance erklären können<sup>1</sup>:

- Wissen und Innovation (Ausbildungsniveau und -infrastruktur, Patente usw.)
- Verkehrsinfrastruktur (Erreichbarkeit)
- Steuerbelastung von Unternehmen und qualifizierten Arbeitskräften
- Regulierung (Arbeitsmarkt, Gütermärkte, Branchen)
- Lebensqualität (kulturelle Angebote, Naherholungsgebiete usw.)

Bei der Beurteilung der Standortqualität werden eine Reihe von Indikatoren aus diesen Bereichen herangezogen und der Wert dieser Masszahlen der beiden Kantone Basel-Stadt und Basel-Landschaft ins Verhältnis zur Gesamtschweiz gestellt. Der Gesamtschweizer Durchschnitt ist dabei auf 100 normiert. Liegt der Wert des Kantons darüber, hat die Region in diesem Fall einen Standortvorteil. Dabei wird neben den aktuellsten Zahlen auch ein historischer Vergleich präsentiert. Nachfolgende Tab. 1-1 bietet eine Übersicht der Indikatoren und deren Datenstand.

**Tab. 1-1 Übersicht über die Standortfaktoren**

	Aktuellstes Jahr	Historisches Vergleichsjahr
Besteuerung Unternehmen	2011	2006
Besteuerung Hochqualifizierte	2011	2006
Patente pro Kopf	2010	2006
Shanghai Index pro Kopf	2012	2006
Erreichbarkeit Motorisierter Individual Verkehr (MIV)	2010	2005
Erreichbarkeit öffentlicher Verkehr (OEV)	2010	2005
Sekundärquote	2011	2006
Tertiärquote	2011	2006
Neugründungen pro Kopf	2014	2006

Quelle: BAKBASEL

Ein Blick auf die aktuellen Werte der Standortqualität in Abb. 1-4 zeigt ein gemischtes Bild. Die beiden Basel können beispielsweise in punkto Besteuerung nicht wirklich einen Standortvorteil ausspielen<sup>2</sup>. Hingegen stehen beide Kantone sowohl bei der Erreichbarkeit mit dem Individualverkehr als auch mit dem öffentlichen Verkehr besser da als der Schweizer Durchschnitt. Der Grund hierfür ist die Kleinräumigkeit der Region, so sind selbst die peripheren Gebiete gut erschlossen.

Zu den Top Kantonen gehört Basel-Stadt hinsichtlich der Innovationsfähigkeit. Sowohl die Zahl der Patente pro Kopf als auch der Shanghai Index ist im Stadtkanton sehr überdurchschnittlich. Dies ist ein wesentlicher Unterschied zum Kanton Basel-Landschaft und ist durch die forschungsintensive Pharmabranche, welcher in der

<sup>1</sup> Müller Urs und Eichler Martin Wettbewerbsfähigkeit von Regionen [Artikel] // Die Volkswirtschaft. - 2008. - Bd. 3.

<sup>2</sup> Die Bewertung erfolgt auf Grundlage der regulären Basissteuersätze. In einigen Kantonen, u.a. auch in Basel-Stadt und Basel-Landschaft, gelten jedoch auch Spezialsteuersätze.

Stadt ein grösseres Gewicht zukommt als im Landkanton, verursacht. Ebenfalls grosse Unterschiede gibt es bei der Ausbildung der Arbeitskräfte. Während im Kanton Basel-Stadt mehr Personen einen tertiären Bildungsabschluss aufweisen, dominieren im Kanton Basel-Landschaft jene Arbeitskräfte mit einem sekundären Abschluss.

**Abb. 1-4 Aktuelle Werte der Standortfaktoren**

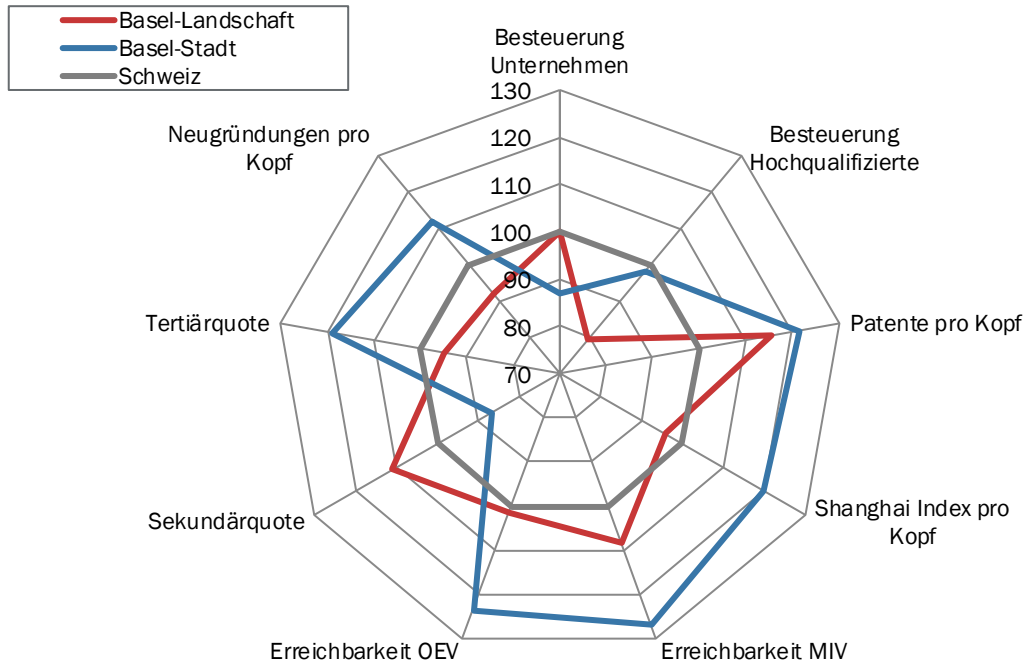

Standardisierter Index, Schweiz = 100  
Quelle: BAKBASEL

Beim Vergleich der aktuellen Situation mit jener von früheren Jahren fällt sofort auf, dass kaum Veränderungen aufgetreten sind. Einzig bei der Besteuerung der Unternehmen hat sich Basel-Stadt etwas weniger vorteilhaft entwickelt, während im Landkanton die Zahl der Patente pro Kopf zurückgegangen ist (vgl. Tab. 1-2).

**Tab. 1-2 Vergleich der Standortfaktoren über die Zeit**

	Basel-Stadt		Basel-Landschaft	
	Aktuell	2006	Aktuell	2006
Besteuerung Unternehmen	80.19	86.91	100.00	100.00
Besteuerung Hochqualifizierte	98.18	98.30	79.52	79.56
Patente pro Kopf	118.88	121.79	100.87	115.76
Shanghai Index pro Kopf	120.10	119.95	96.02	95.83
Erreichbarkeit Motorisierter Individual Verkehr (MIV)	126.85	126.77	108.70	108.45
Erreichbarkeit öffentlicher Verkehr (OEV)	124.18	123.71	102.35	101.50
Sekundärquote	86.52	86.58	110.74	110.82
Tertiärquote	118.22	119.07	93.69	94.72
Neugründungen pro Kopf	107.43	112.06	87.92	91.93

Standardisierter Index, Schweiz = 100  
Quelle: BAKBASEL

## 1.3 Branchenstruktur

Das folgende Kapitel analysiert die Branchen und deren Bedeutung in den einzelnen Gebieten. Dabei wird auf die Daten des Jahres 2013 zurückgegriffen<sup>3</sup>.

### 1.3.1 Branchenstruktur im Jahr 2013

Ein Blick auf die Branchenstruktur gibt einen Hinweis, welches die dominanten und wichtigen Industrien der einzelnen Kantone sind. Tab. 1-3 zeigt die Anteile der Beschäftigten VZÄ der Branchen in den betrachteten Regionen an der Gesamtwirtschaft der Region.

Beim Kanton Basel-Landschaft fällt auf, dass dieser mit wenigen Ausnahmen eine durchschnittliche Branchenstruktur aufweist. Keine einzige Branche ist dominierend und nur wenige Dienstleistungsbranchen wie etwa das Gastgewerbe oder der Finanzsektor haben einen sehr unterdurchschnittlichen Anteil: Beides sind übrigens Branchen, welche in anderen Schweizer Regionen einen hohen Stellenwert haben wie der Finanzsektor im Kanton Zürich oder das Gastgewerbe im Alpenraum.

Im Gegensatz dazu sind im Kanton Basel-Stadt einige Branchen überdurchschnittlich vertreten. Besonders auffällig ist dies bei der Branche «Chemie, Pharma, Kunststoff und Glas». Hier zeigt sich bereits ein erstes Mal die Bedeutung der pharmazeutischen Industrie für den Stadtkanton. Ebenfalls überdurchschnittlich ist der Anteil des Verkehrs, was nicht zuletzt am Vorhandensein eines Flughafens und des Rheinhafens liegt. Im Gegensatz dazu ist die Investitionsgüterindustrie in Basel-Stadt fast gar nicht präsent.

Die bis anhin betrachteten Branchenanteile der Beschäftigten VZÄ geben zwar einen ersten Eindruck über die Bedeutung der Branchen in den einzelnen Gebieten. Die wahre Wichtigkeit kann aber oft nur anhand der Wertschöpfung der einzelnen Wirtschaftszweige beurteilt werden, insbesondere dann, wenn die Produktivität in den dominanten Industrien sehr hoch sein sollte. Tab. 1-3 zeigt auch die Anteile der Branchen an der Gesamtwirtschaft der Regionen gemessen an der nominalen Wertschöpfung des Jahres 2013.

Auf den ersten Blick scheint sich die Branchenstruktur nicht grundlegend geändert zu haben. Auf den zweiten Blick fällt jedoch auf, dass insbesondere der Wirtschaftszweig «Chemie, Pharma, Kunststoff und Glas» stark an Bedeutung gewonnen hat. Der Anteil hat sich beispielsweise in Basel-Stadt verdreifacht. Dies liegt an der hohen Produktivität der Branche. Gleichzeitig hat sich der Anteil der anderen Branchen, zumindest in Basel-Stadt, verringert. Dies ist der im Vergleich geringeren Produktivität dieser Branchen geschuldet. Der Umfang der Verschiebungen lässt erahnen, wie gross die Produktivitätsunterschiede sind.

---

<sup>3</sup> Für das Jahr 2013 liegen mit der STATENT bereits sehr verlässliche Zahlen zur Beschäftigungsstruktur vor. Zudem existieren dank des Produktionskontos bereits erste Angaben zur Wertschöpfung und zur Produktivität zumindest auf nationaler Ebene.

**Tab. 1-3 Branchenstruktur der beiden Kantone im Vergleich zur Schweiz**

	NOGA Code	Beschäftigte VZÄ			Nominale Wertschöpfung		
		Schweiz	Basel-Stadt	Basel-Landschaft	Schweiz	Basel-Stadt	Basel-Landschaft
Primärer Sektor	0103	2.6%	0.0%	1.7%	0.7%	0.0%	0.4%
Bergbau	0509	0.1%	0.0%	0.2%	0.1%	0.0%	0.3%
Herstellung von Nahrungsmitteln, Bekleidung, Holz, Papier und Druckerzeugnissen	1018	4.0%	2.1%	4.2%	3.1%	1.3%	3.2%
Chemie, Pharma, Kunststoff und Glas	1923	2.8%	12.2%	5.5%	6.0%	37.2%	11.1%
Investitionsgüter	2430	8.4%	1.2%	9.8%	8.9%	0.9%	8.9%
Sonstige Herstellung von Waren, Reparatur und Installation	3133	1.2%	1.5%	1.2%	1.0%	1.0%	0.9%
Energie- und Wasserversorgung	3539	1.0%	0.7%	1.1%	1.8%	1.1%	1.4%
Baugewerbe	4143	8.1%	4.8%	8.9%	5.2%	2.2%	5.7%
Handel	4547	13.8%	10.2%	16.8%	14.6%	7.2%	19.7%
Verkehr, Lagerei und Post	4953	4.9%	6.9%	6.1%	4.1%	4.1%	4.7%
Beherbergung und Gastronomie	5556	4.6%	4.5%	2.3%	1.8%	1.4%	0.8%
Information und Kommunikation	5863	3.4%	2.7%	1.9%	4.0%	2.0%	1.8%
Finanzsektor	6466	5.6%	6.8%	2.5%	10.4%	10.6%	3.7%
Immobilien und freiberufliche, wissenschaftliche und technische Dienstl.	6875	8.4%	10.7%	8.4%	8.1%	9.6%	9.2%
Erbringung von sonstigen wirtschaftlichen Dienstl.	7782	5.1%	7.8%	4.9%	2.7%	3.1%	2.3%
Öffentliche Verwaltung, Gesundheitswesen und Erziehung	8488	21.6%	22.8%	21.0%	18.7%	13.8%	16.8%
Sonstige Dienstleistungen und private Haushalte	9098	4.5%	5.0%	3.8%	8.8%	4.6%	9.0%

Anteile der Beschäftigten VZÄ und der nominalen Wertschöpfung einer Branche an der Gesamtwirtschaft in % im Jahr 2013

Quelle: BFS, BAKBASEL

Neben der aktuellen Situation stellt sich auch die Frage, ob die wichtigen Branchen in den beiden Basler Halbkantonen auch zu den Wachstumstreibern zählen und auch in Zukunft zählen werden. Dazu wird in einem ersten Schritt ein kurzer Blick auf die jüngere Vergangenheit geworfen, ehe in einem zweiten Schritt die prognostizierte Entwicklung bis 2020 analysiert wird.

### 1.3.2 Vergangene Entwicklung der Branchen

Betrachtet man die Entwicklung zwischen 2004 und 2013 stellt man im Kanton Basel-Stadt fest, dass die dominante Industrie «Chemie, Pharma, Kunststoff und Glas»<sup>4</sup> auch der mit Abstand grösste Wachstumstreiber war (vgl. Abb. 1-5). Die Zunahme der realen Wertschöpfung in diesem Zeitraum lag höher als bei den anderen wichtigen Branchen. Zusätzlich zum sehr hohen Gewicht an der Gesamtwirtschaft ergab sich ein Wachstumsbeitrag von über 2 Prozent. Damit zeigte sich diese Branche für rund 60 Prozent des gesamtwirtschaftlichen Wachstums von 3.5 Prozent pro Jahr im Kanton Basel-Stadt zwischen 2004 und 2013 verantwortlich.

Daneben spielten die anderen Branchen im Basler Stadtkanton eine untergeordnete Rolle. Neben dem Handel und dem Finanzsektor waren die öffentliche Verwaltung sowie die «Immobilien und freiberufliche, wissenschaftliche und technische Dienstleistungen» die anderen Wachstumsstützen im Kanton.

**Abb. 1-5 Vergangene Wachstumsbeiträge der Branchen in Basel-Stadt**

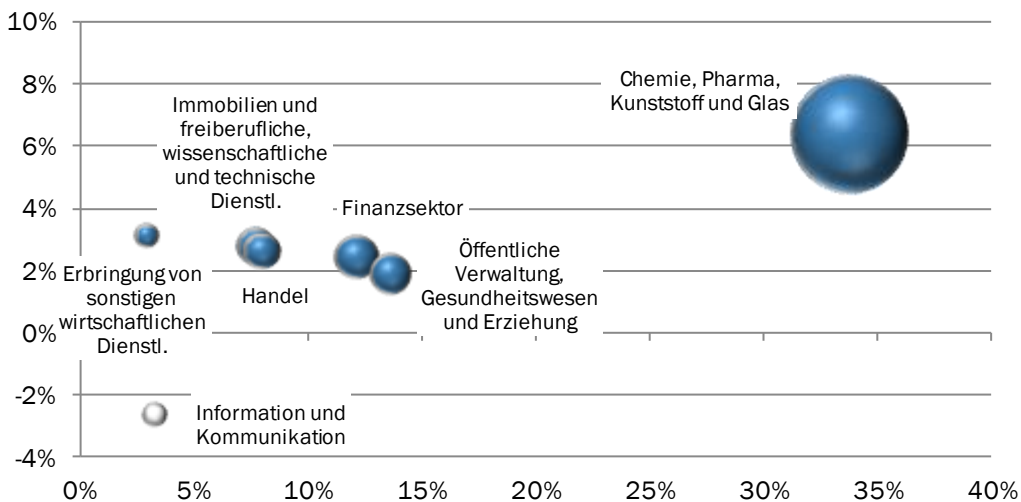

Horizontale-Achse: Nominaler Wertschöpfungsanteil 2003; Vertikale-Achse:  $\varnothing$  reales Wertschöpfungswachstum 2004-2013; Blasen als Multiplikation dieser beiden. Zur besseren Übersicht, wurden Branchen mit Wachstumsbeiträgen kleiner als 0.05% weggelassen.  
Quelle: BFS, BAKBASEL

Im Unterschied zum Kanton Basel-Stadt war das Bild im Kanton Basel-Landschaft nicht so einseitig, wie in Abb. 1-6 ersichtlich ist. Der Handel als wichtigster Wachstumstreiber lieferte in Zeitraum zwischen 2004 und 2013 nur einen Wachstumsbeitrag von rund 0.7 Prozent. Dies entsprach knapp 40 Prozent der gesamtwirtschaftlichen Zunahme im Basler Landkanton von 1.8 Prozent pro Jahr im betrachteten Zeitraum. Der Kanton Basel-Landschaft konnte demnach deutlich weniger stark zulegen als sein städtisches Pendant.

<sup>4</sup> Die Abteilungen «Kokerei und Mineralölverarbeitung» (NOGA 19), «Herstellung von chemischen Erzeugnissen» (20), «Herstellung von pharmazeutischen Erzeugnissen» (21), «Herstellung von Gummi- und Kunststoffwaren» (22) und «Herstellung von Glas- und Glaswaren» werden bei BAKBASEL zum Aggregat «Chemie, Pharma, Kunststoff und Glas» (NOGA Abteilungen 19-23) zusammengefasst. Dies ist eines der 17 Branchenaggregate bei einer kompletten Strukturanalyse auf der obersten Gliederungsebene.

Ebenfalls wichtig für den Landkanton waren der öffentliche Sektor und die Branche «Chemie, Pharma, Kunststoff und Glas». Dahinter folgte der Finanzsektor und der Wirtschaftszweig «Erbringung von sonstigen wirtschaftlichen Dienstleistungen». Letzterer zeigte von den betrachteten Branchen die grösste Wachstumsdynamik, lieferte jedoch aufgrund des geringen Anteils einen kleinen Wachstumsbeitrag.

**Abb. 1-6 Vergangene Wachstumsbeiträge der Branchen in Basel-Landschaft**

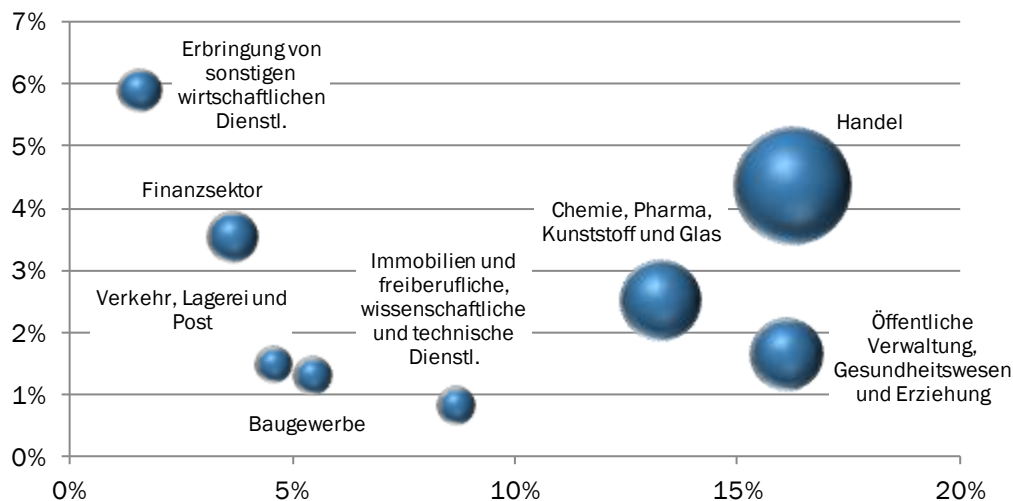

Horizontale-Achse: Nominaler Wertschöpfungsanteil 2003; Vertikale-Achse:  $\varnothing$  reales Wertschöpfungswachstum 2004-2013; Blasen als Multiplikation dieser beiden. Zur besseren Übersicht, wurden Branchen mit Wachstumsbeiträgen kleiner als 0.05% weggelassen.  
Quelle: BFS, BAKBASEL

### 1.3.3 Zukünftige Entwicklung der Branchen

Im Kanton Basel-Stadt wird sich im Zeitraum zwischen 2016 und 2020 nur wenig ändern. Die Branche «Chemie, Pharma, Kunststoff und Glas» bleibt der wichtigste Wachstumstreiber. Allerdings wird in Abb. 1-7 sofort ersichtlich, dass der Beitrag dieses dominanten Wirtschaftszweiges an das gesamtwirtschaftliche Wachstum nicht mehr so gross sein wird, wie noch in den Jahren zwischen 2004 und 2013. Grund hierfür sind unter anderem die aktuellen konjunkturellen Hemmfaktoren, welche die Entwicklungsdynamik bis zum Jahr 2020 beeinflussen. Dennoch bleiben aufgrund der vorhandenen Fundamentalfaktoren, wie etwa der alternden Bevölkerung, die Wachstumsaussichten positiv.

Mit der erwarteten Abflachung des Wachstumstrends der grössten Branche wird auch der gesamte Kanton Basel-Stadt eine geringere Dynamik erfahren. Es wird im Zeitraum zwischen 2016 und 2020 im Basler Stadtkanton mit einer Zunahme der gesamtwirtschaftlichen realen Wertschöpfung um noch 2.9 Prozent gerechnet. Neben der pharmazeutischen Industrie sowie dem öffentlichen Sektor dürfte der Wirtschaftszweig «Immobilien und freiberufliche, wissenschaftliche und technische Dienstleistungen» zu den Wachstumstreibern gehören. Dieses Branchenaggregat beinhaltet unter anderem die Forschung sowie die Unternehmensführung, also Hauptsitzfunktionen. Beides besitzt eine gewisse Verbindung zur pharmazeutischen Industrie.

Wie die Pharmaindustrie dürfte auch der Finanzsektor weniger zum Wachstum beitragen. Die goldenen Zeiten, wie sie zur Mitte der Nullerjahre zu sehen waren, sind hier aufgrund der zahlreichen regulatorischen Massnahmen auf nationaler und internationaler Ebene definitiv vorbei.

**Abb. 1-7 Zukünftige Wachstumsbeiträge der Branchen in Basel-Stadt**

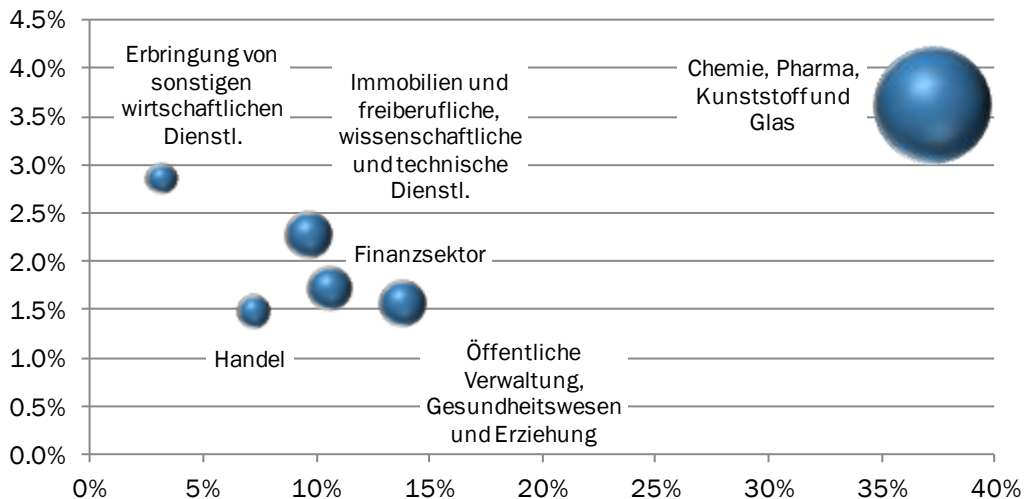

Horizontale-Achse: Nominaler Wertschöpfungsanteil 2013; Vertikale-Achse:  $\emptyset$  reales Wertschöpfungswachstum 2014-2020; Blasen als Multiplikation dieser beiden. Zur besseren Übersicht, wurden Branchen mit Wachstumsbeiträgen kleiner als 0.05% weggelassen.  
Quelle: BFS, BAKBASEL

Im Gegensatz zum Stadtkanton wird im Landkanton mit einem Anstieg des Wachstumstrends im Zeitraum zwischen 2016 und 2020 auf durchschnittlich 2.2 Prozent pro Jahr gerechnet. Wachstumstreiber Nummer eins bleibt der Handel gefolgt von der Branche «Chemie, Pharma, Kunststoff und Glas», der damit verbundenen «Immobilien und freiberufliche, wissenschaftliche und technische Dienstleistungen» sowie dem öffentlichen Sektor (vgl. Abb. 1-8). Letzterer dürfte von den vier genannten bis ins Jahr 2020 die geringste durchschnittliche Zunahme pro Jahr aufweisen und nur dank seinem hohen Anteil einen bedeutenden Wachstumsbeitrag liefern.

Daneben gibt es zahlreiche weitere Branchen, welche einen kleinen Wachstumsbeitrag liefern. Dazu gehören auch die Investitionsgüterindustrie (NOGA 2430) und die Konsumgüterindustrie (NOGA 1018). Diese beiden haben im Stadtkanton einen derart geringen Anteil, dass ihr Wachstumsbeitrag vernachlässigbar ist und in Abb. 1-7 gar nicht ausgewiesen wird.

Insgesamt lässt sich beim Ausblick für die kommenden Jahre sagen, dass die Wirtschaft im Kanton Basel-Stadt eine höhere Wachstumsdynamik aufweisen dürfte als jene im Landkanton. Allerdings ist das Wachstum in Basel-Landschaft breiter abgestellt und wird von einer Vielzahl von Branchen getragen. Im Stadtkanton dagegen wird die Entwicklung nahezu nur vom Wirtschaftszweig «Chemie, Pharma, Kunststoff und Glas» und hierbei hauptsächlich von der Teilbranche pharmazeutische Industrie gestützt.



**Abb. 1-8 Zukünftige Wachstumsbeiträge der Branchen in Basel-Landschaft**

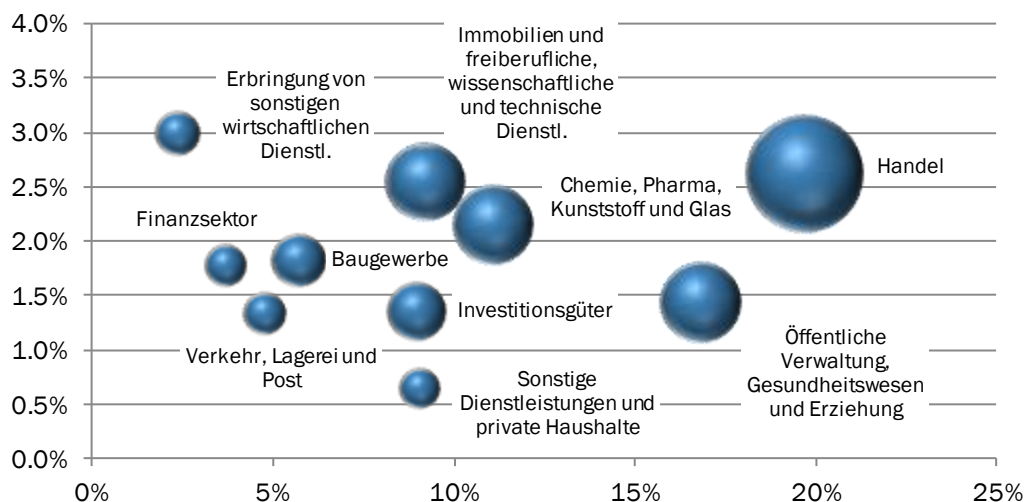

Horizontale-Achse: Nominaler Wertschöpfungsanteil 2013; Vertikale-Achse:  $\varnothing$  reales Wertschöpfungswachstum 2014-2020; Blasen als Multiplikation dieser beiden. Zur besseren Übersicht, wurden Branchen mit Wachstumsbeiträgen kleiner als 0.05% weggelassen.  
Quelle: BFS, BAKBASEL

## 1.4 Bevölkerungsentwicklung<sup>5</sup>

Die beiden Basel verzeichneten in der jüngeren Vergangenheit ein im Vergleich zur Schweiz unterdurchschnittliches Bevölkerungswachstum (vgl. Abb. 1-9). Insbesondere in Basel-Stadt bewegte sich der Bevölkerungsbestand seitwärts. Erst seit dem Jahr 2010 ist eine kontinuierliche Aufwärtsbewegung festzustellen. Auch in der Prognose wird in den beiden Basler Halbkantonen mit einer unterdurchschnittlichen Entwicklung gerechnet.

Vor allem die Migration hat eine hohe Bedeutung für die zukünftige Bevölkerungsentwicklung. Besonders stark manifestiert sich dieser Trend seit der Einführung der Personenfreizügigkeit mit der EU. Die Gesamtbevölkerung der Schweiz wuchs im Zeitraum von 2007 bis 2013 um jährlich über 1 Prozent (über 80'000 Personen pro Jahr). Dabei entfallen rund 80 Prozent der zusätzlichen Bewohner auf die internationale Zuwanderung. Von den beiden Basler Halbkantonen profitierte insbesondere Basel-Stadt von der internationalen Immigration, was den negativen Geburtenüberschuss sowie die Abwanderung in andere Kantone kompensieren konnte.

<sup>5</sup> Für die Zahlen der Bevölkerungsprognosen stellt BAKBASEL auf die Szenarien zur Bevölkerungsentwicklung der Kantone des BFS aus dem Jahr 2010 ab. Dabei folgen die Prognosen dem sogenannten «hohen» Szenario.

Abb. 1-9 Bevölkerungsstand zwischen 2000 und 2030

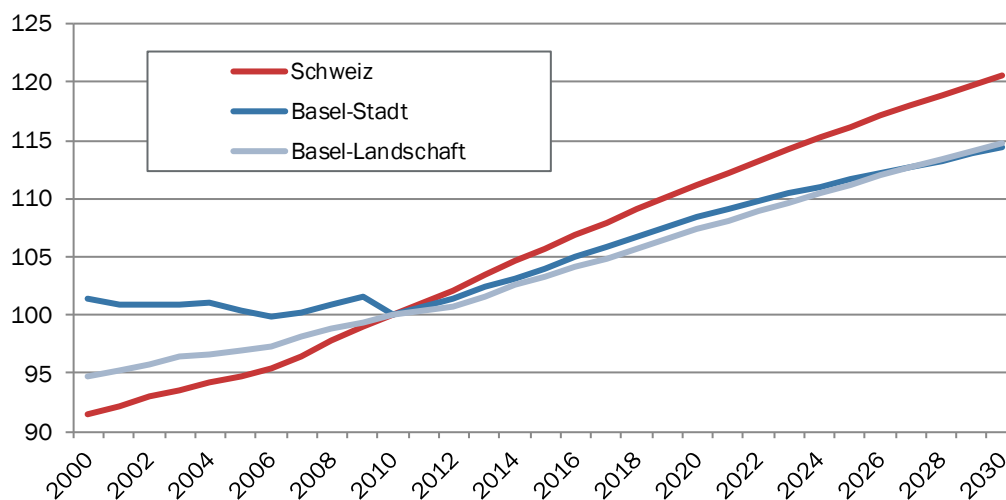

Indexiert 2010 = 100, Prognosen nach dem hohen Szenario des BFS  
Quelle: BFS, BAKBASEL

Neben der Immigration ist die Altersstruktur der Bevölkerung von Interesse. Die demographische Alterung der Bevölkerung ist in der Region Basel – wie in der Schweiz und anderen Industrieländern – spürbar, da einerseits die niedrigen Geburtenraten zu einer Abnahme des Bestandes in den unteren Altersklassen führen und andererseits die Lebenserwartung steigt. Die altersmässige Zusammensetzung der Bevölkerung erfährt dadurch einen tiefgreifenden Wandel und führt zu einer Reduktion des Anteils der Erwerbsbevölkerung (20-64 Jahre). Die Altersanteile des Kantons Basel-Stadt sind in Abb. 1-10 und jene des Kantons Basel-Landschaft in Abb. 1-11 dargestellt.

Im Jahr 2000 war etwa der Anteil der Personen älter als 65 in Basel-Stadt noch grösser als im Kanton Basel-Landschaft. Danach hat sich der Anteil der Rentner im Kanton Basel-Landschaft kontinuierlich erhöht bis im Jahr 2013 die beiden Basel diesbezüglich etwa den gleichen Anteil hatten. In der Prognose dürfte die Quote im Kanton Basel-Stadt sich nun leicht erhöhen, während im Kanton Basel-Landschaft mit einem kräftigen Anstieg des Anteils der über 65-jähriger gerechnet wird. Demgegenüber ist der Anteil der unter 20-jährigen im Kanton Basel-Landschaft abnehmend. Dies ist ein grosser Unterschied zum Kanton Basel-Stadt, wo die Quote der Personen jünger als 20 gemäss den Prognosen in etwa konstant bleibt. Für beide Kantone gilt, dass der Anteil der erwerbsfähigen Bevölkerung in den kommenden 15 Jahren abnehmen dürfte. Dabei ist der Kanton Basel-Landschaft stärker von diesem Rückgang betroffen.

**Abb. 1-10 Altersstruktur Basel-Stadt zwischen 2000 und 2030**

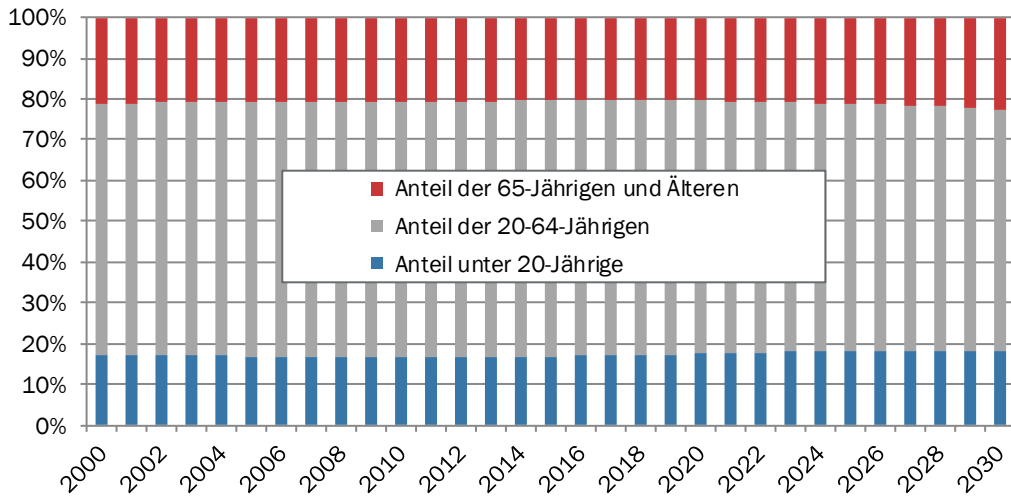

Anteil der Altersgruppe an der Gesamtbevölkerung in %, Prognosen nach dem hohen Szenario des BFS  
Quelle: BFS, BAKBASEL

**Abb. 1-11 Altersstruktur Basel-Landschaft zwischen 2000 und 2030**

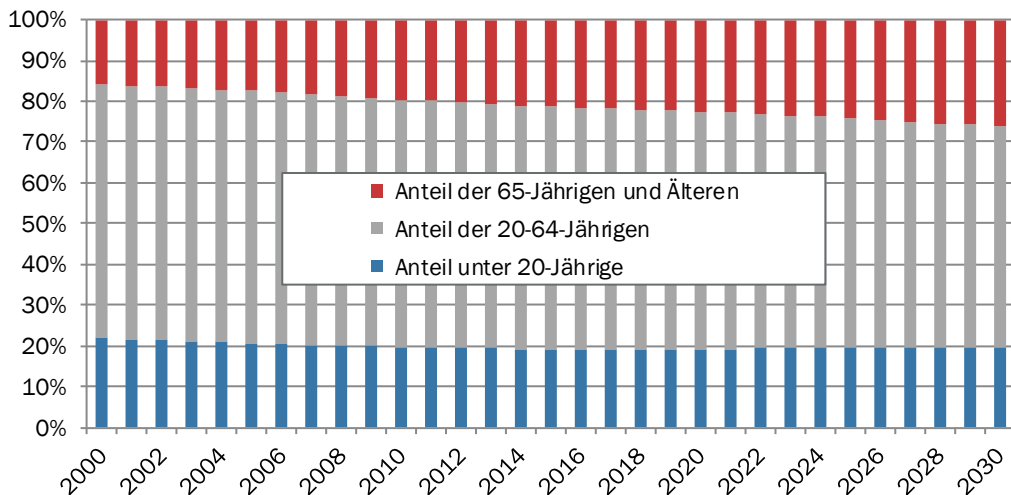

Anteil der Altersgruppe an der Gesamtbevölkerung in %, Prognosen nach dem hohen Szenario des BFS  
Quelle: BFS, BAKBASEL

## 1.5 Internationaler Vergleich

Zum Schluss dieses Kapitels folgt ein Vergleich der beiden Basel mit internationalen Regionen. Neben den Standortfaktoren wird auch auf die identifizierten Schlüsselindustrien «Life-Science» und «Logistik» und deren historische Entwicklung im internationalen Kontext eingegangen.

### Standortfaktoren im internationalen Vergleich

Im ersten Teil des internationalen Vergleichs wird die Standortqualität der Regionen untersucht. Diese ist in Tab. 1-4 aufgeführt sind. Zur besseren Lesbarkeit wurde die

internationalen Vergleichsregionen mit den beiden Basel standardisiert. Liegt der Wert einer Region über 100, hat diese einen Standortvorteil.

**Tab. 1-4 Standortfaktoren im internationalen Vergleich**

	Besteuerung Unternehmen 2011	Besteuerung Hochqualifizierte 2011	Regulation Gütermärkte 2011	Regulation Arbeitsmärkte 2011
Region Basel	100.0	100.0	100.0	100.0
Alpes Maritimes	60.6	77.5	102.0	56.7
Stockholm	85.6	63.4	99.6	94.4
Ile de France	62.2	77.5	102.0	56.7
Wien	86.4	93.4	117.0	83.7
Greater London	73.6	74.6	133.0	153.1
Lombardei	79.9	67.7	116.1	65.0
København	87.5	70.4	117.6	88.3
Berlin	71.6	88.1	117.0	78.4
Frankfurt/Main	68.1	88.1	117.0	78.4
Cambridgeshire	73.6	74.6	133.0	153.1
	Globale Erreichbarkeit 2010	Kontinentale Erreichbarkeit 2010	Shanghai Index pro Kopf 2012	Patente pro Kopf 2012
Region Basel	100.0	100.0	100.0	100.0
Alpes Maritimes	98.5	94.7	16.6	34.9
Stockholm	100.2	72.3	71.0	77.2
Ile de France	110.5	116.8	29.7	47.8
Wien	99.9	95.9	43.3	24.6
Greater London	110.7	111.7	35.4	13.5
Lombardei	98.7	102.4	8.4	24.9
København	100.5	83.5	81.4	50.8
Berlin	99.8	101.5	7.6	39.7
Frankfurt/Main	113.1	122.2	21.7	62.3
Cambridgeshire	104.0	95.4	220.9	94.0

Standardisierter Index, Region Basel = 100  
Quelle: BAKBASEL

Gerade bei der Besteuerung weist die Region Basel einen Standortvorteil auf. Alle betrachteten Vergleichsregionen sind hier weniger gut klassiert. Dies gilt nicht nur für die Besteuerung von Unternehmen, sondern auch für jene von hochqualifizierten Arbeitskräften. Die Region Basel verfügt zudem über eine vorteilhafte Arbeitsmarktregulation. Hier wird die Region einzig von den beiden englischen Gebieten «Greater London» und «Cambridgeshire» übertrumpft. Anzumerken ist dabei, dass die Regulationen für Regionen innerhalb des gleichen Landes identisch sind, weil diese auf nationaler Ebene erfasst werden. Insofern liegt die Regulierung als Standortfaktor auch ausserhalb des direkten Einflussbereiches einer Region selbst.

Im Fall der Region Basel erstaunt insbesondere das Ergebnis für die Gütermärkte. Einzig Stockholm weist hier eine noch stärkere Regulierung auf. Zwar liegen die Werte in ganz Europa sehr nah beisammen, als die Indexierung vermuten lässt, dennoch

kann nicht bestritten werden, dass die Region Basel hier jene Region mit der zweitstärksten Regulierung ist. Es gilt dabei zu beachten, dass einige Regionen ihre Regulierungen der Produktmärkte in den letzten 20 Jahren weitaus stärker abbauen konnten, als dies in der Schweiz geschehen ist. Bei der Deregulierung der Produktmärkte zeigten die Vergleichsländer alle ein stärkeres Engagement als die Schweiz. Hier konnten vor allem die europäischen Länder vom Binnenmarkt der EU profitieren, der Anfang der 1990er Jahre in Kraft trat. Die Schweiz hat sich hingegen von einer im internationalen Vergleich guten Position, die sie vor 20 Jahren innehatte, nur schwach verbessern können und befindet sich nun auf dem zweitletzten Platz des Vergleichs.

Ein gemischtes Bild ergibt die Betrachtung des Standortfaktors Erreichbarkeit. Bei der globalen Erreichbarkeit ist die Nähe zu einem der vier interkontinentalen Hubs (London, Paris, Frankfurt und Amsterdam) wichtig. Diese Standorte haben deshalb eine wesentlich höhere globale Erreichbarkeit als die übrigen Standorte. Ab Basel gibt es fast keine direkten Verbindungen zu globalen Destinationen. Für die kontinentale Erreichbarkeit ist – nebst guten Strassen-, Bahn- und Flugverbindungen – auch die geographische (zentrale) Lage in Europa wichtig. So sind die höchsten Erreichbarkeitswerte in einem Fünfeck London-Paris-Frankfurt-Ruhrgebiet-Randstadt, also im ökonomischen Schwerpunkt Europas vorzufinden. Aber auch die Städte mit grossen Flughäfen und/oder mit Knotenfunktionen im europäischen (Hochgeschwindigkeits-)Bahnnetz können sich von ihrem Umland abheben.

Hervorragend aufgestellt ist die Region allerdings im Bereich der Innovationsfähigkeit. So weisen mit Ausnahme der Region «Cambridgeshire» im Bereich des Shanghai Indexes alle internationalen Vergleichsregionen einen Standortnachteil aus und sind hier weniger gut positioniert als die Region Basel.

### **Historische Entwicklung der Schlüsselbranchen**

Im zweiten Teil des internationalen Vergleichs stehen die beiden Schlüsselbranchen im Fokus. Zum einen ist dies die Life-Science-Branche, bestehend aus der pharmazeutischen Industrie, der Forschung im Bereich Biotechnologie sowie der Medizintechnik. Die Ergebnisse in Abb. 1-12 zeigen die einzigartige Bedeutung dieser Industrie für die beiden Basler Halbkantone im europäischen Vergleich auf. Die Branche war und ist in den betrachteten Vergleichsregionen kaum von Bedeutung und trug somit wenig zur gesamtwirtschaftlichen Entwicklung bei. Zwar war das Wachstum der realen Wertschöpfung im Zeitraum zwischen 2004 und 2013 beispielsweise in der Region Alpes Maritimes dynamischer als in den beiden Basel, aufgrund des geringen Anteils ist der Wachstumsbeitrag dort aber viel kleiner. Daneben gab es mit Wien und København auch Regionen, in welchen die Life-Science Branche sogar geschrumpft ist.

Anders präsentiert sich das Bild bei der zweiten Schlüsselindustrie der Region (vgl. Abb. 1-13). Die Branche «Logistik» setzt sich zusammen aus dem Grosshandel, dem Verkehr bestehend aus Land-, Schiff- und Luftverkehr sowie der Branche «Lagerei und Erbringen von Dienstleistungen für den Verkehr». Diese Industrie hat zwar auch in der Region eine hohe Bedeutung, allerdings ist der Vorsprung im Vergleich zu den anderen Regionen viel geringer. So wies beispielsweise der Kanton Basel-Landschaft im Jahr 2003 nur einen unwesentlich höheren Anteil als etwa die Region København aus. Erfreulich ist, dass die Wachstumsdynamik im Basler Landkanton die höchste

der betrachteten Regionen ist. Dies zeigt die für diese Branche vorteilhafte geographische Lage mit dem Rhein als Transportweg und ist auch ein Abbild der guten verkehrstechnischen Erschliessung.

**Abb. 1-12 Wachstumsbeiträge zwischen 2004 und 2013 der Life-Science-Industrie**

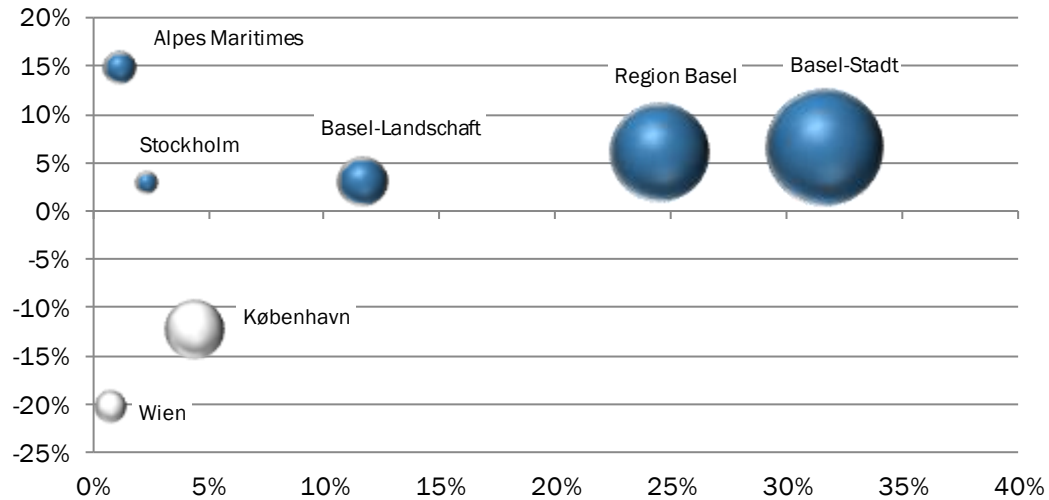

Horizontale-Achse: Nominaler Wertschöpfungsanteil 2003; Vertikale-Achse:  $\varnothing$  reales Wertschöpfungswachstum 2004-2013; Blasen als Multiplikation dieser beiden. Zur besseren Übersicht, wurden Branchen mit Wachstumsbeiträgen kleiner als 0.05% weggelassen.  
Quelle: BAKBASEL

**Abb. 1-13 Wachstumsbeiträge zwischen 2004 und 2013 der Branche «Logistik»**

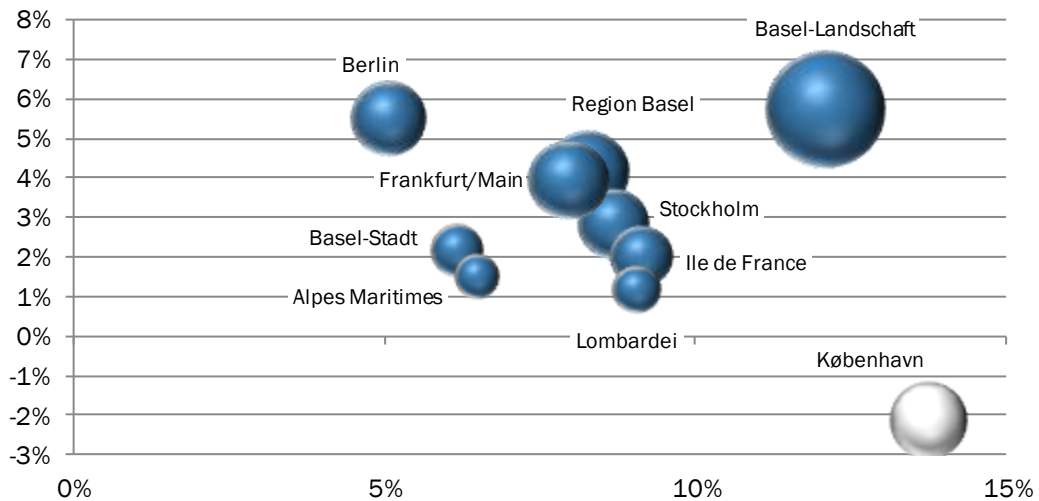

Horizontale-Achse: Nominaler Wertschöpfungsanteil 2003; Vertikale-Achse:  $\varnothing$  reales Wertschöpfungswachstum 2004-2013; Blasen als Multiplikation dieser beiden. Zur besseren Übersicht, wurden Branchen mit Wachstumsbeiträgen kleiner als 0.05% weggelassen.  
Quelle: BAKBASEL

## 2 Schwerpunktthemen

Wirtschaftspolitische Schwerpunkte der Region können nach verschiedensten Kriterien identifiziert und bewertet werden. Zu unterscheiden sind in erster Linie bereits angestossene Diskussionen und solche, die aufgrund absehbarer Trends und Entwicklungen zukünftig geführt werden müssen. Im Folgenden werden beide aufgegriffen. Die Schwerpunktthemen sollen nicht nur das Bekannte wiederholen, sondern es soll auch der Blick für Neues, neue Trends am Horizont und innovative Gesamtkonzepte ausgelotet werden.

### 2.1 Innovationsregion Basel

Das Wachstumsmodell der Region Basel ist stark auf Hochtechnologie und Innovation ausgerichtet. Hier steht Basel im Wettbewerb mit High-Tech-Regionen in der ganzen Welt. Um das damit erreichte hohe Wohlstandsniveau zukünftig halten zu können, muss die Region ihre technologischen Alleinstellungsmerkmale erhalten und ihre Innovationstätigkeit laufend ausbauen. In der Innovation sind wichtige Trends absehbar, die auch zu disruptiven Veränderungen führen können. Diese Herausforderung stellt sich allen Marktteilnehmern der High-Tech-Regionen und auch die Region Basel muss sich intensiv damit befassen. Allerdings ist die Region in einer im internationalen Vergleich guten Position. Die internationalen Forschungs- und Innovationschwerpunkte Pharma- und Präzisionsgüter sind auch die regionalen Branchen- und Technologieschwerpunkte. Es geht deshalb in erster Linie um einen Ausbau und Erhalt der vorhandenen Stärken.

#### Der technologische Fortschritt als Wachstumstreiber

Der technologische Fortschritt ist der zentrale Wachstumstreiber für die Industrieländer. Dabei ist zu berücksichtigen, dass neue Technologien viel schneller und stärker als früher weltweit diffundieren und ihre Anwendung finden. Technologisch bedingte Wettbewerbsvorteile müssen daher ständig neu erarbeitet werden. Zudem geht der intensivere weltweite Wettbewerb mit kürzeren Produktzyklen und der interdisziplinären Verknüpfung und Anwendung verschiedenster Technologien einher. Damit werden die Forschungsaktivitäten riskanter und finanziell aufwändiger.

#### Intelligente Verknüpfung von Technologien

Es ist zu erwarten, dass Technologien und Technologiefelder zukünftig stärker miteinander verknüpft werden. Der Schlüssel zum Erfolg liegt neben den zu erwartenden Innovationen in einzelnen Technologien zunehmend in der intelligenten Kombination von mehreren Technologien und deren branchenübergreifender Anwendung. Ausgangspunkt für Innovation sind weiterhin die Basistechnologien der Region wie Biotechnologien, Pharmazie, Medizintechnologien, Präzisionstechnologien, optische Technologien oder Verfahrenstechnologien. Diese entwickeln sich gegenwärtig noch häufig parallel zueinander und ohne nennenswerte Überschneidungen und Verflechtungen.

## **Digitalisierung als Querschnittstechnologie**

Treiber für das Zusammenwachsen der Technologien, Anwendungsfeldern und Branchen ist die durch die Digitalisierung möglich werdende Vernetzung. Die Digitalisierung nimmt als Querschnittstechnologie eine Schlüsselstellung zwischen den verschiedenen Technologien und Technologiefeldern, aber auch den Anwendungssystemen ein und kann in dreifacher Hinsicht wirken. Zum einen verknüpft sie bestehende Technologien und schafft intelligente Schnittstellen, an denen Neues entsteht. Zum anderen erhöht sich der Anteil der Digitalisierung innerhalb anderer Technologien, d.h. die Kernbereiche der Digitalisierung diffundieren in andere Technologien und stossen zunehmend zum Kern dieser Technologien vor. Nicht zuletzt werden durch die digitale Vernetzung von Produkten und Produktionsprozessen Wertschöpfungsketten optimiert oder neu gestaltet und neue innovative Geschäftsmodelle bis hin zur umfassenden Individualisierung der Produkte und der nachgelagerten Dienstleistungen entwickelt.

## **Digitalisierung und Vernetzung verändert die Wertschöpfungsketten der Life Sciences**

In der Pharmabranche stellt die Digitalisierung hohe Anforderungen entlang der gesamten Wertschöpfungskette.

- Forschung: Forschungsvernetzung und Nutzung von Big Data
- Klinische Tests: Datenmanagement und Datenanalyse
- Produktion: Individualisierung der Produktion, Vernetzung von Produktionskapazitäten
- Marketing: Druck Produktwirkung nachzuweisen, Verlust der «Deutungshoheit» an dezentrale soziale Medien, vielschichtige neue Kommunikationskanäle
- Vertrieb: wirkungsorientierte Preismechanismen, Online-Parallelimporte

In der Medizintechnik treibt die Digitalisierung vor allem die Vernetzung medizinischer Geräte. Einerseits erfolgt die Vernetzung horizontal, d.h. verschiedenste Geräte werden mit Hilfe digitaler Schnittstellen vernetzt, andererseits erfolgt die Vernetzung vertikal und verknüpft die medizinischen Geräte mit Krankenhausystemen. In diesem Zusammenhang nehmen Systemlösungen zu, um herstellerepezifische Schnittstellen und die Fehleranfälligkeit zu reduzieren.

Zudem sind mit Hilfe von Telemedizin, Fernbeobachtung von Patienten, Disease Management und elektronischen Patientenakten neue Formen der Doktor/Patientenkommunikation möglich.

## **Vernetzung eröffnet neue Chancen für die traditionellen Industriezweige**

Der technologische Fortschritt verändert neben Produkten zunehmend auch die Produktionsprozesse. Gegenwärtig wird dies vor allem unter dem Schlagwort «Industrie 4.0» diskutiert (1.0: Mechanisierung; 2.0: Industrialisierung (Fließband); 3.0: Automatisierung; 4.0: Digitalisierung).

Die Digitalisierung ist sowohl Kern als auch Voraussetzung für die zukünftige Produktion. Langfristig führt diese Entwicklung zu einer Industrieproduktion, die aus intelligenten, sich selbst steuernden Objekten besteht. Aufträge steuern sich selbstständig durch ganze Wertschöpfungsketten, buchen ihre Bearbeitungsmaschinen und ihr



Material und organisieren ihre Auslieferung zum Kunden. Insgesamt steigt die Flexibilisierung der produzierenden Akteure ebenso wie die Individualisierung der Produkte. Automatisierung wird für immer kleinere Serien bis hin zu individuellen industriell gefertigten Produkten möglich.

In der Verknüpfung mit der Forschung können Forschungsergebnisse direkt vor Ort produziert werden – entweder als Einzel- oder Massenprodukt. Eine solche Entwicklung stellt höhere Anforderungen an die Qualifikation und Leistungsbereitschaft der Belegschaften. Es ist davon auszugehen, dass die Wissens- und Produktionsarbeiter stärker zusammenwachsen und die inhaltlichen Anforderungen an Mehrfachqualifikationen und lebenslanges Lernen zunehmen werden.

Gegenwärtig sind die Auswirkungen auf einzelne Branchen nur grob abschätzbar. Als sicher kann gelten, dass die Digitalisierungsanteile aller Branchen zunehmen werden. Das kann entweder in den Produkten selbst (im Sinne einer Querschnittstechnologie) oder in den Prozessen geschehen. Das Risiko für klassische industrielle Produktionsorte liegt in der disruptiven Kraft der Innovation. Sollte es beispielsweise im Zusammenhang mit «Industrie 4.0» zu revolutionären Entwicklungen kommen, so kann die Produktion auch an neuen Orten entstehen. Sollte sie eher «evolutionär» verlaufen, profitieren die klassischen Standorte. Um erfolgreich zu bleiben, muss die rasante Veränderung genau beobachtet und gezielt gehandelt werden – bis hin zur konsequenten Anpassung und Neuausrichtung des Geschäftsmodells.

### **Die Besonderheit von Startups**

Die beschriebenen technologisch getriebenen Veränderungen bieten Potenziale für die bestehenden Unternehmen, ermöglichen aber auch neuen Unternehmen mit innovativen Geschäftsmodellen den Markteintritt. Grosse Hoffnungen werden in diesem Bereich auf die so genannten Startups gesetzt.

Startups sind in den letzten Jahren ein attraktives Ziel und Auslöser für Unternehmensansiedlung, Innovation, Kreativität und potenzielles Wachstum geworden. Dabei ist weitestgehend unsicher, wie ein Startup definiert ist. Ohne den gängigen Definitionen eine weitere anfügen zu wollen, sind klassischer Unternehmergeist, eine gute Geschäftsidee und externe Finanzierung die Basis vieler Startups. Startups sind im Kern stark wachstumsorientierte Neugründungen mit einer innovativen (potenziell disruptiven) Technologie/Geschäftsidee, aber oft auf der Suche nach dem geeigneten Geschäftsmodell. D.h. das Risiko des Scheiterns ist vorhanden, da nicht sicher ist, ob das Geschäftsmodell betriebswirtschaftlich dauerhaft belastbar ist.

In den meisten Fällen entspringen Startups Hochschulen oder Unternehmensausgründungen und verfolgen oft mit Hilfe der Digitalisierung disruptive Innovation und Marktveränderung. Entsprechend hoch sind die Erwartungen der externen Finanziars hinsichtlich Wachstum und Gewinn von Marktanteilen.

## Das Potenzial von Startups in der Region

Bei der Entwicklung langlebiger Produkte bzw. längerer Forschungs- und Produktzyklen werden zunehmend innerhalb desselben Produkts kurze Innovationszyklen bei der ICT, aber lange Entwicklungszyklen in den Prozessen aufeinander treffen. Startups haben für die Region einen potenziell entscheidenden Vorteil im Innovationsbereich, denn sie sind besonders geeignet, um diese kurzen Innovationszyklen und teilweise disruptiven Veränderungen aufzugreifen. Damit können sie zugleich Schwächen grosser Unternehmen (z. B. Reaktionszeiten, interne Verwaltungsabläufe) ausgleichen.

Es ist deshalb im besten Sinn, die Startup-Kultur weiter zu fördern. In der Region Basel sind je nach Definition gegenwärtig zwischen 60 und 170 Startups tätig (Definitionen Swiss Start-up Monitor und startup.ch). Davon ist mit 50 Prozent die Mehrheit der Startups im Life Sciences-Umfeld tätig, gefolgt von der IT mit 30 Prozent. Dies entspricht sowohl dem Branchen- und Technologieschwerpunkt der Region als auch dem Trend der zunehmenden Digitalisierung. Dazu kommen Unternehmensdienstleistungen, die wertvolle Dienste für Startups anbieten können.

**Abb. 2-1 Startups in der Region Basel nach Technologieschwerpunkt**

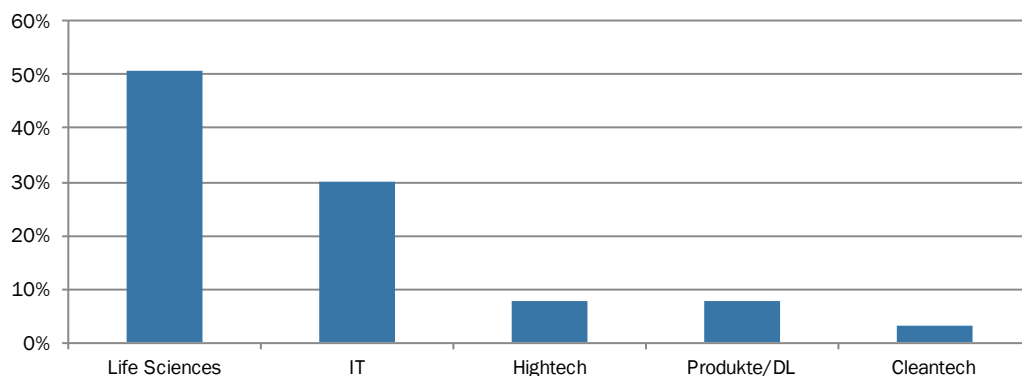

Anteil Startups in BS/BL, nach Technologiegruppen, 2016  
Quelle: startup.ch, BAKBASEL

Allerdings genügen die meisten dieser Firmen den obigen «formalen» Anforderungen an ein Startup nicht. Insbesondere die hohen Wachstumserwartungen können viele dieser Unternehmen aufgrund der Positionierung in bereits erschlossenen Märkten nicht erfüllen. Es handelt sich also vielfach im positiven Sinne um reine Unternehmensgründungen.

Im nationalen Vergleich ist die Startup-Kultur der Region Basel weit weniger ausgeprägt als in Regionen wie Genf und Zürich. Der Anteil der beiden Basel an den schweizweiten Startups ist somit geringer als es die Wirtschaftskraft der Region erwarten lassen würde.

**Abb. 2-2 Startups in den Schwerpunkten IT und Life Sciences für ausgewählte Regionen in der Schweiz**

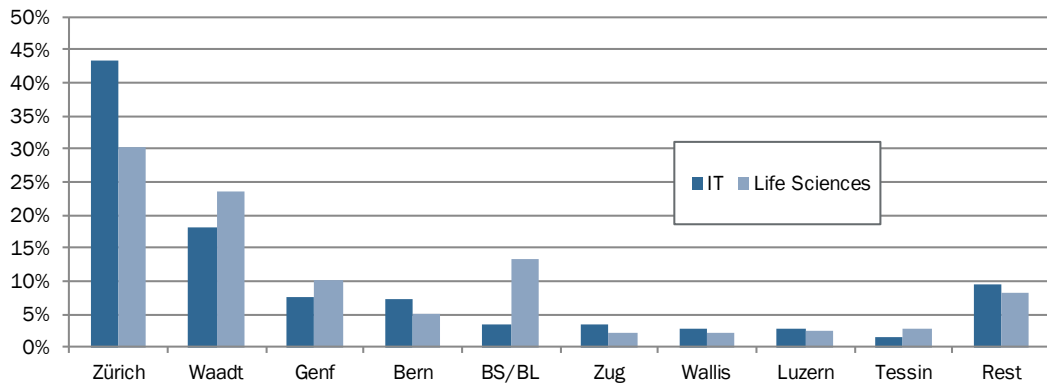

Anteil Startups nach Technologieschwerpunkten und Regionen, Summe der Regionen pro Technologie=100%, 2016  
Quelle: startup.ch, BAKBASEL

Insbesondere im IT-Bereich haben andere Regionen in der Schweiz zum Teil deutlich mehr Startup-Aktivitäten zu verzeichnen. So sind alleine im Kanton Zürich knapp 45 Prozent der IT-Startups beheimatet. In der Region Genf (Waadt und Genf) sind weitere 25 Prozent ansässig. In beiden Regionen wirkt die Nähe zu den Technischen Hochschulen (ETHZ und EPFL) förderlich, während die Region Basel im IT-Bereich nicht von der Nähe der Universität profitiert. Dies ist vermutlich weniger der Nachfrage als dem bislang geringen Angebot der Universität Basel geschuldet. Es ist zu vermuten, dass der Standort von einem Ausbau des IT-Bereichs profitieren würde.

Bemerkenswert ist weiterhin, dass trotz des Life-Sciences Clusters in der Region Basel nur 13 Prozent aller entsprechenden Startups in der Region gegründet worden sind. Dies ist vermutlich mit der Attraktivität der Arbeitsplätze in den bestehenden Unternehmen der Region zu begründen.

### Freies Experimentierfeld schaffen

Die Region Basel sollte es sich aufgrund der nachgeordneten Rolle in der Schweizer Startup-Szene nicht primär das Ziel setzen, Startups zu fördern, sondern den zentralen Gedanken der Startup-Kultur – das Experiment und das Risiko – zu fördern, breit zu implementieren und zu nutzen.

Freie Experimentierfelder sollten in zwei Kernbereichen geschaffen werden. Zum einen in der klassischen Investitionsgüterindustrie, die von der Digitalisierung erfasst wird, sowie den Life Sciences und den verwandten Branchen – hier gilt es, die Stärken vor Ort auszuspielen. Zum anderen in der ICT – hier gilt es, nicht den Anschluss zu verlieren. Von zentraler Bedeutung sind «kreative Schnittstellen» zwischen diesen Kernbereichen, d.h. zwischen Technologien, Branchen und Menschen, um die Entwicklungspotenziale nutzbar zu machen.

## **Durchlässigkeit zwischen Grundlagenforschung und Unternehmensanwendung erhöhen**

Um «frei» experimentieren zu können, ist Durchlässigkeit nötig. Diese Durchlässigkeit betrifft sowohl Institutionen als auch Personen. Ein entscheidender Nachteil gegenüber US-amerikanischen Vorbildern (Boston, San-Francisco/Silicon Valley) besteht in dem mangelnden personellen Austausch zwischen (universitärer) Grundlagenforschung und unternehmerischer Anwendung. Im europäischen Vergleich hingegen ist die Durchlässigkeit in der Schweiz bereits relativ weit entwickelt. Trotzdem sollten die Möglichkeiten für Forschungssemester für Mitarbeiter von Unternehmen erweitert werden. Ebenso sollte Hochschulpersonal zeitlich befristet in die Industrie wechseln können. In beiden Fällen sind die Hürden eher in der praktischen administrativen Umsetzung zu suchen, wie beispielsweise Lücken in der Alterssicherung, und weniger im grundsätzlichen Interesse beider Seiten. Der Übertritt in die andere Welt sollte als individueller Leistungsausweis für die persönliche Karriere gelten und nicht als Rückschritt.

## **Die digitale Nähe zur Region Zürich suchen**

Es wird oft zurecht bemängelt, dass die Digitalisierung in der Region weniger stark verankert ist. Das hat die Region mit dem Rest Europas gemein und es darf die Region nicht davon abhalten, Aktivitäten in diesem Bereich an den Tag zu legen. Ein wesentlicher Vorteil der Region ist gleichzeitig ein strategischer Nachteil, denn eines der wenigen nennenswerten europäischen Cluster in der IT befindet sich in der Region Zürich. Ziel ist es nicht, in Konkurrenz zu Zürich zu treten, Ziel ist es, genügend Digitalisierungs-Know-How als Basis und «kritische Masse» für die anderen Stärken der Region zu schaffen. Dazu muss offensiv kommuniziert werden, dass IT-Unternehmen und insbesondere Startups hier in der Region die Anwendung ihrer Konzepte und Ideen auf höchstem internationalem Niveau realisieren können.

## **Innovationspark thematisch erweitern**

Im Sinne der oben beschriebenen zunehmenden Konvergenz von Technologien ist ein zentraler Anknüpfungspunkt für die Region die Kombination von Stärkefeldern – auch bei Startups. Beispielsweise treibt der Switzerland Innovation Park Basel Area (SIP Basel Area) diese technologie-, branchen- und institutionsübergreifende Forschung und Entwicklung voran. Der Schwerpunkt liegt dabei auf den Themenbereichen Biomedical Engineering, Sciences und Technologies (BEST), d.h. man setzt auf die Verknüpfung der bereits vorhandenen Technologieschwerpunkte. Dieser Ansatz ist im Sinne von «Stärken stärken» sinnvoll. IT-Technologien sind im Konzept grundsätzlich berücksichtigt, werden aber bislang nicht ihrer Bedeutung entsprechend herausgestellt. Es besteht somit die Gefahr, dass die Dynamik der Digitalisierung - insbesondere in ihrer Anwendung in den Life Sciences - nicht ausreichend berücksichtigt wird.

## **Forschungsaktivitäten der KMU fördern**

Nicht zuletzt müssen die KMU in der Intensivierung ihrer Forschungsaktivitäten unterstützt werden. Eine aktuelle Studie der Universität St. Gallen zu «F&I-Aktivitäten multinationaler Unternehmen in der Schweiz» stellt fest, dass rund 70 Prozent der Forschungsaufwendungen der Privatwirtschaft in der Schweiz von multinationalen Unternehmen getätigt werden. Entsprechend gering sind die Forschungsaktivitäten der kleinen und mittleren Unternehmen. Diese Beobachtung ist nicht Schweiz-spezifisch sondern weltweit anhand des Rückgangs des Produktivitätswachstums beobachtbar. Ein Grund dafür ist die ins Stocken geratene Wissens- und Technologiediffusion von global führenden Unternehmen zu eher national agierenden, kleinen und mittleren Unternehmen. Dies liegt zum einen an der mangelnden Forschungsbereitschaft aufgrund personeller Engpässe in den oft inhabergeführten Unternehmen. Es liegt aber auch an der Komplexität des Angebots an Technologie- und Innovationsfördermöglichkeiten. Die 2016 vollzogene Konsolidierung der Wirtschafts- und Innovationsförderaktivitäten der Region (BaselArea.swiss) ist der richtige und konsequente Schritt, der Unternehmen die Aufnahme oder Ausweitung ihrer Forschungsbemühungen ermöglichen sollte.

## 2.2 Life Sciences – Treiber, Trends und strategische Entwicklungen

Die Region Basel verfügt mit den Life Sciences über einen Schwerpunkt in einer globalen Zukunftsbranche. Knapp 28 Prozent der Gesamtwertschöpfung der Region wird in den Life Sciences erwirtschaftet und knapp 9 Prozent aller Beschäftigten der Region arbeiten im Life-Sciences Cluster (Abb. 2-3).

**Abb. 2-3 Anteil BWS und Beschäftigte der Life Sciences und der Einzelbranchen an der Gesamtbruttowertschöpfung der Region, 2013**

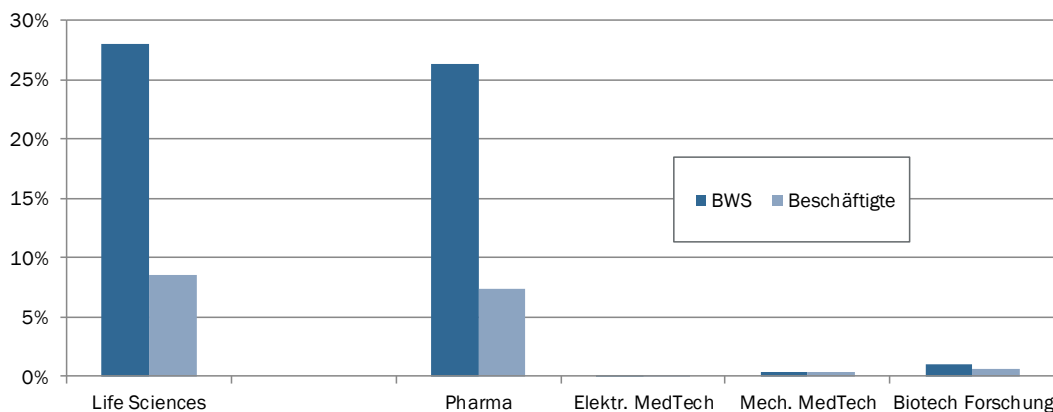

Quelle: BAKBASEL

Die regionale Bedeutung der Life Sciences zeigt sich auch im nationalen Vergleich. Die Life Sciences in der Region Basel machen über 40 Prozent der gesamtschweizerischen Life-Science Aktivitäten aus und ein Drittel aller schweizweit in diesen Branchen Beschäftigten arbeiten in der Region (Abb. 2.4).

**Abb. 2-3 Anteil der Region Basel an BWS und Beschäftigten der Life Sciences und der Einzelbranchen der Schweiz, 2013**

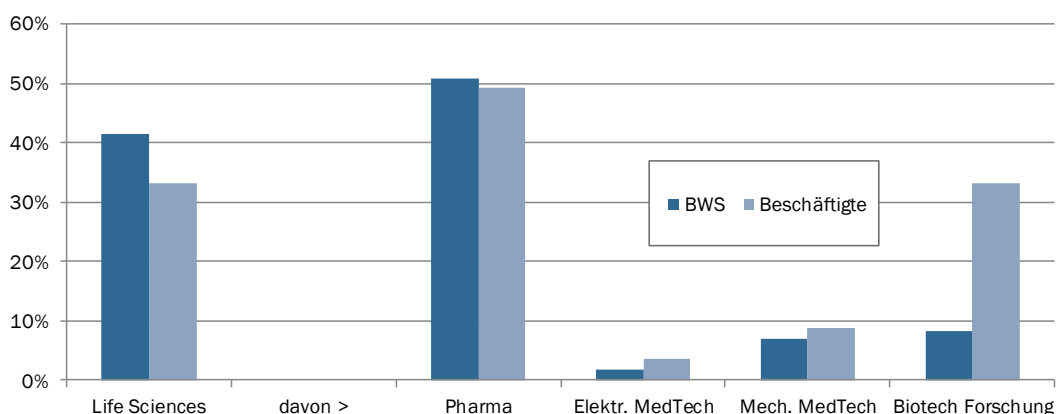

Quelle: BAKBASEL

Es zeigt sich, dass die Pharmabranche das Cluster dominiert und entsprechend sind die schweizweiten Pharmaaktivitäten für sich genommen noch stärker in der Region verortet (51%) als das Gesamtcluster. In der Medizintechnik ist keine Dominanz der Region zu erkennen.

## **Globale Trends als Treiber der Life Sciences**

Die Treiber und das wettbewerbliche Umfeld der Life Sciences wirken sowohl in den Industrie- als auch in den Schwellenländern positiv auf die Geschäftsentwicklung. Zu nennen sind alternde Gesellschaften, steigende Lebenserwartungen und die Zunahme chronischer Krankheiten in den Industrieländern sowie grundsätzliches Bevölkerungswachstum und steigende Einkommen in den Schwellenländern.

Die Life Sciences sind eine der wenigen Branchen die von globalen Trends durchweg positiv beeinflusst werden. In diesem Sinn sind die Life Sciences für die Region kein Klumpenrisiko sondern eine Chance. Es gilt diesen Schwerpunkt zu erhalten und in seiner Entwicklung zu unterstützen. Es gilt gleichzeitig, die starke Wandlungs- und Anpassungsfähigkeit dieser Branche nicht zu behindern, sondern aktiv zu fördern. Insgesamt entsteht daraus die Notwendigkeit, das wirtschaftliche Potenzial der Life Sciences in der Region nicht nur im engeren Sinn «zu stärken» sondern auf andere Branchen zu erweitern und somit das Wachstumspotenzial im Sinne einer Weiterentwicklung des Clusters noch breiter abzustützen.

## **Unternehmerische Herausforderungen**

Trotz der positiven äusseren Einflüsse stehen die Life Sciences vor unternehmerischen Herausforderungen: Die hohe Forschungsintensität bedingt weitreichende Massnahmen zur Sicherung des geistigen Eigentums. Die hohen Forschungsausgaben bei gleichzeitig sinkender Forschungseffizienz fördern Konsolidierungsaktivitäten zur Komplettierung der Wertschöpfungsketten. Parallel steigt der Preisdruck durch eine Zunahme an Generika. Insgesamt ist zu berücksichtigen, dass die Life Sciences Unternehmen in stark regulierten Märkten tätig sind, die sich zudem von Land zu Land stark unterscheiden.

Sowohl die Trends als auch die unternehmerischen Herausforderungen sind für sich genommen hinlänglich bekannt und in Strategien und Handlungsfelder sowohl unternehmerisch als auch administrativ/politisch eingeflossen. In der Verknüpfung und im Zusammenspiel ergeben sich aus den Trends und den Herausforderungen jedoch zwei konkrete Veränderungsnotwendigkeiten für die Life Sciences:

1. Die steigenden Gesundheitskosten bedingt durch die gesellschaftlichen Trends und die hohen Forschungskosten zwingen die Life-Science Unternehmen ihre Geschäftsmodelle zu überdenken.
2. Die Anforderungen der Patienten an die Qualität der Behandlungen und die Erwartungshaltung hinsichtlich der Effektivität der Behandlungen nehmen zu.

Als Konsequenz bricht das klassische Modell der Lieferantenbeziehung zum Gesundheitswesen und der Erstattungsbeziehung zur Krankenversicherung auf. Wichtigste Determinanten dafür sind die Entwicklungen der personalisierten Medizin (Infobox: Personalisierte Medizin) und die technische Machbarkeit getrieben durch die Digitalisierung und Vernetzung (Kapitel Innovationsregion). Auf diese Entwicklungen und deren Konsequenzen und Potenziale für die Region Basel konzentrieren sich die folgenden Ausführungen.

### **Infobox: Personalisierte Medizin**

Unter dem Begriff werden allgemein individuelle Behandlungsmethoden und Therapieverfahren unter Einbezug persönlicher Daten des Patienten in Diagnose, Therapie und Nachsorge verstanden. Technisch ist diese Entwicklung bereits seit rund einem Jahrzehnt zu beobachten. Die sinkenden Kosten insbesondere der Gen-Sequenzierung machen «personalisierte» Behandlungen grundsätzlich möglich, führen zu effizienteren – weil zielgerichteten – Resultaten und sinkenden Behandlungskosten.

Ziel ist zum einen die fokussierte Medikamentenentwicklung und zum anderen die verbesserte Einschätzung der erwarteten Erfolgschancen. Eine «personalisierte» Lösung würde beispielsweise zur Entwicklung eines Medikaments führen, das Krebszellen präziser angreift und gesundes Gewebe weniger belastet. Zudem wäre aufgrund der personalisierten Tests schon vor Behandlungsbeginn eine Einschätzung hinsichtlich der individuellen Erfolgsaussichten möglich. Die Life-Sciences Unternehmen der Region haben diesen Trend bereits erkannt und strategisch aufgegriffen.

Ausserdem können persönliche Patientendaten zur Herstellung spezieller individuell produzierter Endoprothesen verwendet werden, IT-gestützte personalisierte Medikamentenabgabesysteme sind ebenso denkbar wie individuell ergonomisch angefertigte Implantate und chirurgische Instrumente. Weitere Anwendungsmöglichkeiten ergeben sich aus der Vernetzung unterschiedlicher wissenschaftlicher Disziplinen, beispielsweise Chemie und Physik, zur Entwicklung personalisierter Applikationen in der Nanotechnologie.

Positive Effekte der personalisierten Medizin sind entlang der gesamten medizinischen Wertschöpfungskette zu erwarten: Neben den offensichtlichen Vorteilen für die Pharmabranche und die Patienten profitieren Ärzte durch eine erleichterte Therapieauswahl, Zulassungsbehörden durch präzisere Nutzen-Risiko-Beurteilung und Kostenträger durch die Reduzierung zusätzlicher oder wirkungsloser Behandlungen.

### **Das Zusammenspiel der Trends – vom Patienten zum Konsumenten**

Im Zusammenspiel entfalten die Trends der personalisierten Medizin und der Digitalisierung/Vernetzung sowohl auf der Produzentenseite als auch auf der Konsumentenseite zusätzliches Potenzial.

Auf der Konsumentenseite entfalten Entwicklungen im Bereich der Sensorik in Verknüpfung mit so genannten Wearables (Smartphones, Smartwatches, Fitnessbändern etc.) und dem Trend zur Selbstvermessung eine zunehmende Dynamik. Dadurch entwickelt sich Gesundheit zunehmend zum Konsumgut, was in Kombination mit Wellness- und Fitnessangeboten den Schwerpunkt – gerade im Bereich der personalisierten Medizin – von der Krankheitsbehandlung zur gesundheitlichen Prävention verschiebt.

Der Trend zur Selbstvermessung löst das Spannungsfeld zwischen der technischen Machbarkeit und der Sensitivität gegenüber der zentralen Speicherung der notwendigen persönlichen medizinischen Daten auf. Es ist zu erwarten, dass statt der jeweiligen nationalen elektronischen Gesundheits- oder Versicherungskarten das Smartphone als präferiertes Tool des «mündigen und informierten Patienten» Fakten



schaft. Alle Daten sind im Sinne einer Patientenakte digital an einem Ort abgelegt und die Nutzer können die Daten selbst verwalten und selbst entscheiden, welche Daten sie welchem Arzt freigeben.

Auf der Forschungsseite ermöglicht die Selbstvermessung in Kombination mit Big Data Analysen neue klinische Studiendesigns. Vorreiter Apple konnte in Zusammenarbeit mit Ärzten und Forschern mit seinem ResearchKit-Konzept innerhalb der letzten 6 Monate mehr als 100.000 Personen zur Teilnahme an klinischen Studien bewegen. Studienteilnehmer nutzen das Smartphone, um aktive Aufgaben auszuführen, Antworten zu Umfragen senden und entscheiden, inwieweit ihre Gesundheitsdaten (u.a. Gewicht, Blutdruck, Gangart, Fitness, etc.) mit den Forschern geteilt werden.

Da es sich bei der persönlichen Medizin in diesem erweiterten Sinn nicht ausschliesslich um Massnahmen und Produkte zur Bekämpfung einer Krankheit, sondern um die Erhaltung der Gesundheit im präventiven Sinne handelt, ist vielfach noch ungeklärt, inwiefern Krankenversicherungen dafür aufkommen werden. In vielen Ländern wird das geringere verfügbare Einkommen die Nachfrage entsprechend hemmen.

Es ist absehbar, dass die Kostenerstattung zunehmend stärker von der therapeutischen Wirksamkeit der Medikamente abhängen wird. Innovative Finanzierungsmodelle mit klar individualisierten Kosten-Nutzen-Aspekten im Sinne von personalisierten Erstattungsmodellen sind gefragt. Denkbar ist eine Abkehr von traditionellen Krankenversicherungen hin zu spezifischen Gesundheitsversicherungen, die nicht Krankheit allgemein, sondern die konkrete Behandlung mit Medikamenten des involvierten Pharmaunternehmens finanziert und sicherstellt.

Insgesamt wachsen die Life Sciences aufgrund der zunehmenden Vernetzung stärker zusammen und überwinden dynamisch klassische Branchenabgrenzungen. Das gilt sowohl für die klassische Gesundheitswirtschaft als auch für das Gesundheitswesen. Neben der branchenübergreifenden Vernetzung wird auch die technologieübergreifende Vernetzung zunehmen. Chemische und physikalische Technologien verschmelzen an den Rändern mit der klassischen Medizin und werden mittels des zunehmenden Einflusses der IT dynamisiert.

### **Life Sciences am Standort Basel**

Für die Region Basel steht deshalb nicht die Zukunft der Life Sciences im engeren Sinne im Fokus, sondern die Frage, wie die Life Sciences vor dem Hintergrund der Veränderungsnotwendigkeiten in der Wertschöpfungskette bis zum Gesundheitswesen verlängert werden, sowie entlang der Wertschöpfungskette auf vor- und nachgelagerte Dienstleistungen erweitert werden können.

Die zunehmende Konvergenz der Einzelbranchen und der unterschiedlichen Technologien setzt als Grundlage und notwendige Bedingung für einen zukunftsfähigen Life Sciences Standort das Vorhandensein der lückenlosen Wertschöpfungskette vor Ort sowie den Zugriff auf entsprechend qualifiziertes Personal voraus.

## **Bewährte Spitzenforschung**

Zwar kann man Life Sciences in der Region Basel als das kompletteste Cluster im europäischen Vergleich bezeichnen, allerdings gilt dies primär für den Beginn der Wertschöpfungskette. Die interdisziplinäre und institutionenübergreifende Spitzenforschung ist auch aufgrund der Nähe von öffentlichen und privaten Forschungsinstitutionen ein international wettbewerbsfähiges Kennzeichen der Region. Ausbaufähig ist zum einen die technologieübergreifende Forschung insbesondere unter Berücksichtigung der Digitalisierungstechnologien und zum anderen die Forschungsaktivität kleinerer und mittlerer Unternehmen. Beide Aspekte werden im Kapitel zur Innovationsregion thematisiert und vertieft.

## **Gute Voraussetzungen für die Produktentwicklung**

Die erfolgreiche Entwicklung im Bereich der personalisierten Medizin in der Region Basel hängt massgeblich von der Einbindung sämtlicher Akteure im Life Sciences/Gesundheitsbereich ab. Spitäler können profitieren, da die Analysetechniken komplexer werden, die Anamnese persönlicher und die Behandlung interdisziplinärer wird. Die Pharmaindustrie kann von der konkreten Anwendung vor Ort profitieren.

Für die Medizintechnik ergeben sich neue Möglichkeiten durch die Individualisierung der Produktion vor Ort. Bislang waren die Medtech-Unternehmen zwar Teil des Life Science Clusters, aber die inhaltliche Verflechtung war aufgrund der Heterogenität der Branche kaum gegeben. Vielmehr ist in den Vorleistungsverflechtungen noch die handwerkliche Nähe zur Präzisionsgüterindustrie und insbesondere die historische Nähe zur Uhrenindustrie sichtbar. Die Personalisierung eröffnet die Chance, stärker Berührungspunkte zu suchen.

Im Hinblick auf innovative Finanzierungssysteme lässt sich die Wertschöpfungskette auch über die klassischen Life Science Branchen hinaus auf die Versicherungswirtschaft erweitern. Gerade im Hinblick auf Paradigmenwechsel von der Kranken- zur Gesundheitsversicherung für individuelle Präferenzen und Wünsche ist die Produktentwicklung vielversprechend.

## **Ausbaufähige Konsumentenbeziehung**

Der Trend zum Konsumgut Gesundheit wirkt in Kombination mit Gesundheitsprävention, Wellness und Fitness-Angeboten positiv auf das Gesundheitswesen, namentlich die Spitallandschaft in der Region. Die Spitäler, die gegenwärtig rein unter Kostengesichtspunkten gesehen werden, können sich neue Einnahmequellen verschaffen. Je besser ein Spital mit den Life Sciences (Unternehmen, universitärer Forschung) verknüpft ist, desto eher kann es in diesem Bereich eine Vorreiterrolle einnehmen. Hier liegen neue Chancen insbesondere für das Universitätsspital aber auch für die anderen Spitäler der Region, sofern sie die neuen Gesundheitsprodukte mit der klassischen Spitalfunktion intelligent verknüpfen können und parallel Alleinstellungsmerkmale herausarbeiten können.

### **Risiko: geringe IT-Kompetenz vor Ort**

Gefahren innerhalb der Pharmabranche liegen in der mangelnden Vernetzung und Analyse von Forschungsdaten im Sinne von Big Data. Gefahren im Bereich der personalisierten Medizin liegen im Markt für Gesundheitsapps. Diese entstehen ausserhalb der regulierten Medizin und in den meisten Fällen ohne Kontakt und Verflechtung mit den Life Sciences. Das Risiko für die Region Basel besteht somit darin, dass disruptive Entwicklungen ausserhalb der Region und ausserhalb der Life Sciences stattfinden.

Der Schwachpunkt der Region liegt insgesamt in der mangelnden IT-Kompetenz. Dabei ist zu berücksichtigen, dass dies ein generelles Problem in Europa im Vergleich zur USA darstellt. Die Notwendigkeit der Vernetzung und Digitalisierung ist hinreichend skizziert worden und betrifft alle Bereiche von der Forschung über die Produktion, den Vertrieb bis hin zur Behandlung.

### **Chance: Regions- und branchenübergreifende Vernetzung**

Wegweisend, sowohl für den Schwerpunkt personalisierte Medizin als auch für die Herausforderung in der IT, kann die geplante Kooperation der Universität Basel mit der ETH Zürich und der Aufbau der gemeinsamen regionalen «Personalized Health Plattform Basel» sein. Zum einen werden so die fach- und technologieübergreifenden Kompetenzen am europäischen Life Sciences Standort Nr.1 zukunftsfähig gebündelt, zum anderen bietet die Kooperation Möglichkeiten zur Erweiterung und Einbeziehung des ausgewiesenen europäischen IT-Schwerpunkts Nr.1 an der ETH.

### **Ziel: Vollendung der Wertschöpfungskette im Sinne eines stimmigen Ökosystems**

In Anbetracht des Grössenunterschiedes des Life Sciences Clusters in der Region Basel im Vergleich zu anderen führenden Clustern in den USA und in Asien ist eine weitere Schärfung des Profils notwendig. Diese liegt zum einen darin, der Life Sciences Standort Nr. 1 in Europa zu sein und zum anderen im inhaltlichen Schwerpunkt personalisierte Medizin.

Nicht zuletzt ist die Umsetzung eines neueren Konzepts aus der IT-Branche hilfreich. Nach dem Vorbild der grossen IT-Unternehmen, die so genannte Ökosysteme aus Hardware, Software und Inhalten anstreben, könnte auch in den Life Sciences die intelligente Verknüpfung von Produkten und Dienstleistungen die Abhängigkeit der Pharmaindustrie von der Blockbuster-Philosophie und die Abhängigkeit des Gesundheitswesens von der Beitragsfinanzierung reduzieren.

## 2.3 Arbeitsmarktregion Basel – Trends und Herausforderungen

Die bisherige hohe Verfügbarkeit von Fachkräften und Hochqualifizierten in der Region Basel als Grenzregion mit vielen multinationalen Unternehmen wird künftig angesichts einer geringeren Toleranz gegenüber Zuwanderung und dem demographischen Wandel nicht mehr in dieser Masse gewährleistet sein. Die Herausforderung der Region besteht darin, auch in Zukunft ausreichend Fachkräfte zu halten, zu mobilisieren und anzuziehen, um im regionalen Standortwettbewerb konkurrenzfähig zu bleiben.

### Ausgangslage - Beschäftigungsentwicklung

Der Arbeitsmarkt der Region Basel ist gekennzeichnet durch geringe Arbeitslosenraten und eine leicht zunehmende Beschäftigung (siehe Tab. 2-1 ). Die Beschäftigung hat sich in den letzten 8 Jahren von 313'939 auf 340'520 erhöht. Eine Analyse der Entwicklung der Jahre 2006 bis 2014 zeigt, dass im Kanton Basel-Stadt und Basel-Landschaft die Beschäftigtenzahlen leicht schwächer expandiert sind als in der Gesamtschweiz. Insgesamt stieg in der Region die Anzahl der Beschäftigten in diesen 8 Jahren um 26'580 (8.5%) Personen, wobei die Zahl im Stadtkanton 16'672 (9.4%) und im Landkanton 9'908 (7.2%) betrug. Um die 16 Prozent der Beschäftigten sind Grenzgänger. Die Expansion der Beschäftigung in der Basler Wirtschaft ist etwa zu einem Viertel auf den Zufluss an Grenzgängern zurückzuführen. Von 2006 bis 2014 stieg die Anzahl der Grenzgänger von 47'308 auf 53'854, also um 6'545 Personen an. In Basel-Stadt hat sich die Zahl der Grenzgänger um 4'371 auf 35'167 und im Kanton Basel-Landschaft um 2'174 auf 18'686 erhöht.

Der Wanderungsüberschuss aus dem Ausland lag bei 3'568 Personen und hat sich damit seit 2006 verdoppelt. Dabei handelt es sich aber nicht nur um Arbeitskräfte, sondern häufig auch um Familiennachzug. Die meisten dieser Personen leben im Landkanton. Hier hat sich der jährliche Wanderungsüberschuss zwischen 2006 und 2014 von 553 auf 1'947 Personen erhöht.

Vergleicht man die Entwicklung der beiden Basel mit derjenigen in der Schweiz oder anderen Grenzregionen wie z.B. dem Tessin oder Genf, so fällt auf, dass die Ausweitung der Beschäftigung in der Region Basel zwischen 2006 und 2014 deutlich schwächer ausfiel (vgl. Tab. 2-1). Die Zahl der Grenzgänger in der Region war bereits 2006 hoch, ein Viertel aller Schweizer Grenzgänger kam aus der Region Basel, die weitere Ausweitung der Grenzgängerbeschäftigung war aber vergleichsweise niedrig. Zwischen 2006 und 2014 betrug die jährliche durchschnittliche Wachstumsrate der Grenzgänger in der Region 1.6 Prozent. Gesamtschweizerisch lag die Rate bei 5.4 Prozent, im Tessin bei 6.4 Prozent, in Genf bei 5.6 Prozent und im Aargau bei 5.4 Prozent (siehe Tab. 2-1). Den stärksten Zuwachs an Grenzgängern verzeichnete Bern mit über 10 Prozent, gefolgt von Zürich mit 9.6 Prozent.

**Tab. 2-1 Kennzahlen zum Arbeitsmarkt im regionalen Vergleich**

	Arbeitslosenrate 2014	Beschäftigungswachstum 2006-2014	Grenzgänger 2014	Wachstum Grenzgänger 2006-2014	Anteil Erwerbspersonen 2015	Anteil Erwerbspersonen 2030
Region Basel	3.0%	1.0%	53'855	1.6%	65.5	61.0
Zürich	3.3%	1.6%	9'298	9.6%	68.0	64.5
Tessin	4.2%	1.8%	61'709	6.5%	64.7	59.9
Genf	5.5%	2.5%	71'270	5.6%	67.7	64.8
Solothurn	2.5%	0.5%	1'881	4.7%	66.9	59.7
Aargau	2.9%	1.2%	13'216	5.5%	67.9	61.4
Bern	2.4%	0.5%	2'568	11.1%	65.6	59.7
Schweiz	3.2%	1.3%	286'528	5.4%	67.0	61.8

Quelle: BFS, BAKBASEL

Ein Blick auf die Branchen zeigt, dass zwischen 2006 und 2014 folgende Branchen eine höhere Beschäftigungsausweitung als die Gesamtregion erfuhren, nämlich die Branche «sonstige Herstellung von Waren, Reparatur und Installation», das Gesundheits- und Sozialwesen, unternehmensbezogene Dienstleistungen und in abgeschwächter Form auch das Gast- und Baugewerbe. Beschäftigungsabbau erfolgte vor allem in der Investitionsgüterindustrie im Kanton Basel-Stadt, in der Branche «Chemie, Pharma, Kunststoff und Glas» in Basel-Landschaft sowie leichte Abnahmen in der Informations- und Kommunikationsbranche, im Gastgewerbe im Landkanton sowie in der Logistik (Verkehr und Lagerei) in Basel-Stadt.

Grenzgänger sind überproportional beschäftigt im Branchenaggregat «Chemie, Pharma, Kunststoff und Glas» mit 33 Prozent sowie in der Investitionsgüterindustrie (27%), aber auch im Dienstleistungssektor in den unternehmensbezogenen Dienstleistungen (26%), in der Informations- und Kommunikationsbranche (21%), im Baugewerbe (25%) in Basel-Stadt und im Branchenaggregat «sonstige Herstellung von Waren, Reparatur und Installation» (25%). Der Anteil der Grenzgänger im Gesundheits- und Sozialwesen liegt hingegen nur bei 9 Prozent.

### **Herausforderungen auf dem Arbeitsmarkt: Fachkräftemangel**

Eine der zentralen künftigen Herausforderungen auf dem Arbeitsmarkt wird die Sicherstellung eines ausreichenden Arbeits- und Fachkräfteangebots in der Region sein. Zwar dämpft der starke Franken derzeit die Arbeitsnachfrage, strukturell besteht jedoch tendenziell bereits jetzt ein Nachfrageüberschuss. Bei Unternehmensbefragungen gibt die Mehrheit der befragten Schweizer Unternehmen Schwierigkeiten bei der Besetzung von Stellen vor allem mit qualifizierten bis höher qualifizierten Arbeitskräften an.<sup>6</sup>

Diese Situation wird sich in den nächsten Jahren und Jahrzehnten aufgrund der Begrenzung der Zuwanderung wegen der Annahme der Masseneinwanderungsinitiative und der demographischen Alterung in der Schweiz, aber auch in den anderen Industrieländern, verschärfen. In allen Regionen wird sich der Anteil der Personen im er-

<sup>6</sup> BAKBASEL, Bedeutung der Personenfreizügigkeit, 2013

werbsfähigen Alter bis 2030 verringern, wobei Zürich und Genf noch die höchsten Anteile aufweisen werden (siehe Tab. 2-1).

Unter der Annahme einer etwas abgeschwächten, aber weiterhin hohen Zuwanderung würde sich absolut die erwerbsfähige Bevölkerung in der Schweiz wie in der Region bis 2030 noch weiter leicht erhöhen (siehe Kapitel 1.4). Nichtsdestotrotz ergäbe sich unter der Annahme einer weiter wachsenden Wirtschaft (2%) bis 2030 ein Fachkräftemangel (vgl. hierzu im folgenden Wunsch, Arbeits- und Fachkräftebedarf der Schweiz bis 2060, 2014). Das ab 2020 im Inland vorhandene Arbeitspotenzial würde nicht ausreichen, um den Arbeitskräftebedarf zu decken. Bis zum Jahr 2060 würden in der Schweiz 0.8 bis 1.4 Mio. Arbeitskräfte fehlen. Der prognostizierte Fachkräftemangel bezieht sich vor allem auf Akademiker. Berufsgruppen, für die ein besonders hoher Fachkräftemangel prognostiziert wird, sind Berufe des Gesundheitswesens, des Unterrichts und der Bildung, die Ingenieurberufe, Berufe im Bereich Werbung, Marketing, Treuhandwesen, Tourismus sowie Techniker- und Technikerinnen. Dabei wurde aber angenommen, dass sich die Arbeitswelt in diesem Zeitraum nicht verändert. Der Arbeitsmarkt verändert sich aber aufgrund des strukturellen Wandels von weniger Produktion zu mehr Dienstleistung, des technologischen Wandels durch Digitalisierung und des globalen Wandels durch zunehmende wirtschaftliche Verflechtung. In der Folge verändern sich Arbeitsinhalte und auch Berufsbilder. Eine Herausforderung wird sein, mit der Förderung von Qualifizierung, lebenslangem Lernen und beruflicher Mobilität für diesen Wandel gerüstet zu sein.

### **Veränderungen der Arbeitsnachfrage**

Kurzfristig haben vor allem konjunkturelle Schwankungen einen Einfluss auf die Arbeitsnachfrage. In der längeren Frist verändert sich die Arbeitsnachfrage aber durch eine Reihe von Einflüssen wie z.B. durch fortschreitende Globalisierung oder dem technologischen Fortschritt.

Die Schlüsselbranchen in der Region (v.a. Chemie, Pharma und Medizinaltechnik) sind künftige Wachstumsbranchen, aber auch in Branchen wie dem Maschinenbau, der unter starkem Wettbewerbsdruck steht, gibt es eine Reihe von Marktführern. Ein bedeutender Wettbewerbsvorteil dieser Unternehmen ist die liberale Arbeitsmarkterfassung in der Schweiz. Diese ermöglicht es den Unternehmen ihre Arbeitsnachfrage anzupassen, sowohl bei konjunkturellen Schwankungen als auch bei längerfristigen Veränderungen (Strukturwandel).

Da sich heute Technologien schneller und branchenübergreifender durchsetzen, steigt der Wettbewerbsdruck. Um sich bei kürzeren Produktzyklen und einer interdisziplinären Anwendung von Technologien einen Wettbewerbsvorteil zu erhalten, benötigen die Unternehmen Arbeitskräfte mit entsprechendem Know-How. Die wirtschaftliche Entwicklung der Unternehmen in der Region in den letzten Jahrzehnten, hat bereits zu einer Nachfrageverschiebung hin zu qualifizierten und hochqualifizierten Mitarbeitern geführt, die nicht mehr nur auf dem heimischen Arbeitsmarkt befriedigt werden konnte. Diese Entwicklung wird sich weiter fortsetzen, wobei sich aber das spezifische Wissen der nachgefragten Arbeitskräfte verändern wird. Die Bedeutung von unternehmensspezifischem und praxisnahem Wissen wird zunehmen. Das Anforderungsprofil der gesuchten Fachkräfte verlangt neben dem Expertenwissen zunehmend auch Wissen aus anderen Bereichen (Management, neue Technologien etc.), um der Interdisziplinarität der künftigen Forschungs- und Produktionsprozesse

gerecht zu werden. Diese Nachfrageverschiebung hinzu Arbeitskräften mit mehreren Qualifikationen, bringt Anpassungserfordernisse bei Bildungseinrichtungen und Ausbildungsinhalten mit sich. Um mehrfach Qualifikationen erwerben zu können, benötigt es eine Durchlässigkeit zwischen den Bildungsinstitutionen, innerhalb des Unternehmenssektors als auch zwischen den Bildungsinstitutionen und den Unternehmen. Damit die Unternehmen der Wachstumsbranchen in der Region ihren Wettbewerbsvorteil erhalten können, sind sie darauf angewiesen, diese mehrfachqualifizierten Arbeitskräfte in der Region zu finden, aber auch von aussen in die Region bringen und halten zu können. Dafür benötigen sie weiterhin einen flexiblen und offenen Arbeitsmarkt.

Technologischer Fortschritt bringt neben neuen Produkten, die zumeist zu einer Erhöhung der Arbeitsnachfrage führen, auch Prozessinnovationen, die Produktivitätsfortschritte mit sich bringen. Diese ermöglichen es einerseits mit weniger Arbeitseinsatz eine bestimmte Menge an Gütern und Dienstleistungen zu erbringen, was zu einem Rückgang der Arbeitsnachfrage führt. Produktivitätsfortschritte andererseits ermöglichen höhere Einkommen und damit eine höhere Nachfrage nach Gütern und Dienstleistungen. Dies wiederum resultiert in einer höheren Arbeitsnachfrage. Langfristig hat bisher der technische Fortschritt insgesamt mehr Arbeitsplätze geschaffen als er gekostet hat, was nicht heisst, dass es auf Teilmärkten (einzelnen Regionen, Branchen oder Sektoren) nicht zu einem Beschäftigungsrückgang gekommen ist.

Gegenwärtig stellt sich die Frage, wie sich die Digitalisierung auf den Arbeitsmarkt auswirken wird. Wie weitreichend die Veränderungen auf dem Arbeitsmarkt durch die Digitalisierung in der Region Basel sein werden, ist derzeit noch schwer abzuschätzen und hängt davon ab wie schnell und tiefgreifend die Veränderungen sein werden. In einem negativen Szenario könnte die Digitalisierung dazu führen, dass Arbeitskräfte freigesetzt werden, da ihre Tätigkeiten obsolet geworden sind. Die mit der Digitalisierung neu entstehenden Produkte oder Geschäftsfelder würden nicht in der Region Basel, sondern anderswo geschaffen. In einem positiven Szenario können die Unternehmen in der Region die Digitalisierung für sich nutzen, einerseits durch Produktivitätsgewinne, andererseits durch Anpassung und Neuausrichtung ihres Geschäftsmodells. Ob die Arbeitsnachfrage mengenmässig grösser oder kleiner sein wird ist unbestimmt. Sicherlich wird sie sich aber hinzu höheren Qualifikationsanforderungen verschieben.

Auf Teilmärkten könnte der technische Fortschritt langfristig vor allem durch verbesserte IT, künstliche Intelligenz und Robotertechnologie dazu führen, dass weniger Arbeitskräfte in Zukunft benötigt und nachgefragt werden und damit helfen, den sich abzeichnenden Fachkräftemangel zu mildern. Beispielsweise im Gesundheitssektor könnten durch roboterunterstützte Chirurgie und Pflege, «fehlende» Arbeitskräfte ersetzt werden.

Um den technische Fortschritt erfolgreich meistern zu können, benötigt es Anpassungsleistungen sowohl von Seiten der Arbeitnehmer als auch der Unternehmen. Ein flexibler, durchlässiger und offener Arbeitsmarkt bietet dafür eine gute Basis.

## **Masseneinwanderungsinitiative hat unmittelbare Konsequenzen für Arbeitsmarkt**

Die Umsetzung der Masseneinwanderungsinitiative verlangt eine klare Reduktion der Zuwanderung. Angesichts der heutigen Zusammensetzung der Zuwanderung sowie sonstiger Rahmenbedingungen kann eine deutliche Verringerung der Zuwanderung nur durch eine Abnahme der Zahl der zuwandernden Arbeitskräfte und/oder Grenzgänger erreicht werden. Damit wird sich die Masseneinwanderungsinitiative negativ auf die Verfügbarkeit von Arbeitskräften v.a. von Fachkräften und Hochqualifizierten in der Region auswirken, da gesamtschweizerisch das Bildungsniveau der Zuwanderer seit der Jahrtausendwende tendenziell über dem der Schweizer Bevölkerung lag. Da die genaue Umsetzung der Initiative noch nicht klar ist, sind die Folgen der möglichen Begrenzung nach wie vor nicht eindeutig abzuschätzen. Da aber davon auszugehen ist, dass die Grenzgänger in die Kontingentierung eingehen werden, ist auf die hohe Bedeutung der Grenzgänger für die in der Region bedeutenden Branchen und Wachstumstreiber hinzuweisen. Eine starke Einschränkung der Grenzgänger in der Region würde den gemeinsamen trinationalen Arbeits-, Produktions- und Forschungsraum desintegrieren und bisherige Agglomerationsvorteile vermindern. Ausserdem ist es fraglich, ob geeignete inländische Fachkräfte insbesondere in der Life Sciences Industrie und in der Informations- und Kommunikationsbranche kurzfristig zur Verfügung stehen würden. Auch die Attraktivität der Region als Unternehmensstandort würde beträchtlich leiden. Zudem würde eine Verknappung des Arbeitsangebotes die Unternehmen kostenmässig belasten, was die ohnehin derzeit durch den hohen Franken leidende Wettbewerbsfähigkeit vieler Unternehmen weiter beeinträchtigen würde. Eine Reduktion der bisherigen Grenzgängerzahlen sollte deshalb vermieden oder so gering wie möglich gehalten werden.

Unabhängig von der genauen Ausgestaltung verschlechtert die Initiative die objektive Attraktivität des Standortes v.a. für Hochqualifizierte und Experten, die in ihrer Arbeitsplatz- und Wohnortwahl mobil sind. Zum einen werden vermutlich die Bewilligungsverfahren auch in Bezug auf Familienaufzug aufwändiger, zum anderen wird die Region als weniger offen wahrgenommen, da die Schweiz signalisiert, dass ausländische Arbeitskräfte weniger willkommen sind. Vor dem Hintergrund, dass sich der Trend nach einer Ausweitung der Arbeitsnachfrage nach besser qualifizierten Arbeitskräften weiterfortsetzen wird und die Schweiz zwar mit dem dualen Ausbildungssystem in der Fachkräfteausbildung vorbildlich ist, aber zu wenige Akademiker ausbildet, wird sich die Nachfragerücke bei den Arbeitskräften mit Tertiärausbildung eher erhöhen. Dies bedeutet klar eine Beeinträchtigung der Standortqualität der Region im internationalen Vergleich. Im intensiven Wettbewerb der Pharma-Standorte können bereits kleine Unterschiede entscheidend sein. Hinzukommt, dass sich aufgrund des demographischen Wandels, der Wettbewerb um Fachkräfte und Hochqualifizierte, insbesondere in den sog. MINT-Berufen und aber auch in Berufen des Gesundheitswesens, die ebenfalls für die Pharmaindustrie von grosser Bedeutung sind, intensiviert. Bisher konnte hier ein Teil der Fachkräfte als Grenzgänger, v.a. auch aus Deutschland, geholt werden. Angesichts des zunehmenden Fachkräftemangels in diesen Bereichen auch in Deutschland wird dieses Potenzial unabhängig von einer Begrenzung der Zuwanderung (unter Einschluss der Grenzgänger) mittelfristig nicht mehr in dieser Masse zur Verfügung stehen.



Insgesamt wird sich der Standortwettbewerb um Fachkräfte sowohl international als auch innerhalb der Schweiz intensivieren. Es werden jene Regionen punkten können, die die gewünschte Lebensqualität und Rahmenbedingungen zugeschnitten auf die jeweiligen Fachkräfte, deren Bedürfnisse sich nach Qualifikation, Familienstand, Herkunft etc. unterscheiden, bieten können. Da anzunehmen ist, dass die Mobilität der Fachkräfte auch in Zukunft nicht abnehmen wird, ist die verkehrstechnische Anbindung über die Region hinaus, aber vor allem auch innerhalb der Region auch künftig äusserst wichtig für die Attraktivität der Region als Wohn- und Arbeitsort.

### **Fachkräftemangel – Mobilisierung des inländischen Potenzials**

Mit der Annahme der Masseneinwanderungsinitiative gewann die verstärkte Nutzung des inländischen Fachkräftepotenzials an Bedeutung. Im April 2015 fand die erste Nationale Konferenz zu dieser Thematik statt, an der Bund, Kantone und Sozialpartner eine gemeinsame Schlusserklärung sowie einen Massnahmenkatalog verabschiedeten. Themen sind dabei beispielsweise die Erhöhung der Erwerbstätigkeit (insbesondere von Frauen) durch Massnahmen für eine bessere Vereinbarkeit von Beruf und Familie, Weiterführung der Erwerbstätigkeit von älteren Arbeitnehmern durch Abbau entsprechender Hürden, Anreize und altersfreundliche Arbeitsbedingungen, Arbeitsmarkt- und Bildungsmassnahmen sowie die Arbeitsmarktintegration von Flüchtlingen. In diesem Zusammenhang können Bund und Kantone prüfen, inwieweit regulatorische Massnahmen arbeitsanreizkompatibel sind und an deren entsprechender Anpassung arbeiten.

Die in Zukunft in der Region benötigten Fachkräfte hängen entscheidend vom jeweiligen regionalen Branchenmix ab. Je nach Branche sind unterschiedliche Qualifikationen und Fachkräfte gefragt. Entsprechend variieren die Massnahmen, um das benötigte Arbeitskräftepotenzial zu erhalten und/oder ggf. mobilisieren zu können, stark. In den MINT-Berufen beispielsweise ist das zusätzlich zu mobilisierende Potenzial eher gering. Der Anteil der Teilzeitbeschäftigten und Nichterwerbspersonen ist in diesen Berufsfeldern niedrig.<sup>7</sup> Der Grossteil der in diesen Berufen Tätigen sind Männer, die Vollzeit arbeiten. Der Anteil der Teilzeitbeschäftigten ist im sekundären Sektor ist in allen Schweizer Regionen sehr gering (siehe Abb. 2-3). Potenzial liegt hier eher in einem Hinausschieben der Pensionierung (Vermeidung von Frühpensionierungen) und Erhaltung von Arbeitskraft (Weiterqualifizierung, Gesundheitsprävention etc.).

---

<sup>7</sup> Wunsch, 2014

**Abb. 2-3 Teilzeitquote im regionalen Vergleich 2013**

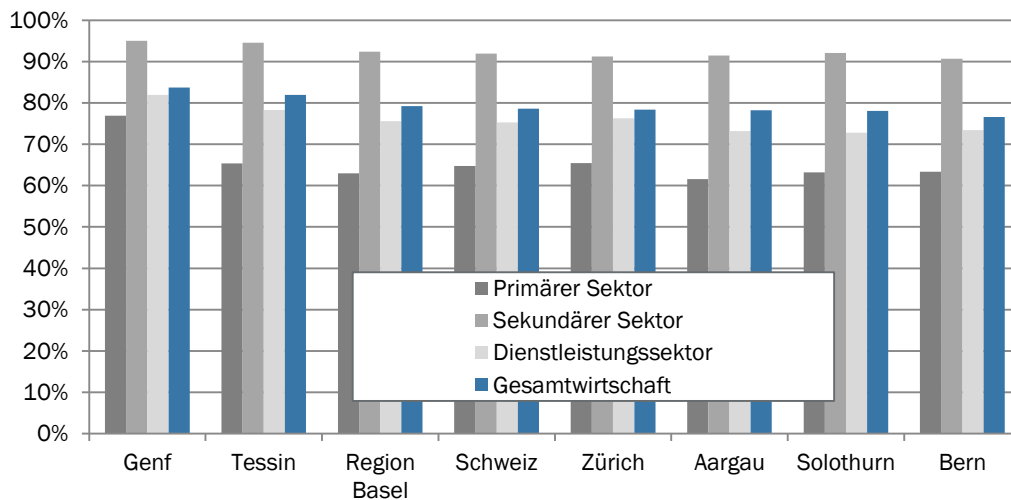

Quelle: BFS, BAKBASEL

Da die Unternehmen bisher ihre Nachfrage über Zuwanderung zumeist decken können, wird ein Umdenken in den Unternehmen vonnöten sein. Die beiden Kantone könnten diesen Prozess auf vielfältige Weise unterstützen, indem sie die Unternehmen für die Fachkräfteproblematik sensibilisieren und helfen, das Know-how vor allem der KMUs in diesem Bereich zu stärken. Die Kantone sind aber auch selbst als Arbeitgeber mit der Fachkräfteproblematik konfrontiert und können hier Vorbildfunktion übernehmen.

## 2.4 Intrakantonale Wirtschaftsentwicklung Basel-Landschaft

In diesem Kapitel stehen der Kanton Basel-Landschaft und insbesondere dessen Subregionen im Zentrum des Interesses. Die fünf politischen Bezirke des Kantons (Arlesheim, Liestal, Waldenburg, Sissach und Laufental) werden einander gegenüber gestellt und hinsichtlich ihrer Wirtschaftsstruktur, Wachstumsdynamik und Bevölkerungsentwicklung miteinander verglichen.

### 2.4.1 Die Bezirke des Kantons Basel-Landschaft

Die Baselbieter Bezirke sind sehr heterogen. Einerseits gibt es den urban ausgerichteten Bezirk Arlesheim und den eher urbanen Bezirk Liestal. Auf der anderen Seite die ländlich dominierten Bezirke Sissach Laufen und Waldenburg. Sehr auffällig wird dies, wenn die Anteile der einzelnen Bezirke am gesamten Kanton Basel-Landschaft hinsichtlich der Bevölkerung, der Wertschöpfung und der Beschäftigten VZÄ verglichen werden. Der gesamte Kanton Basel-Landschaft wies dabei im Jahr 2013 rund 114'764 Beschäftigte VZÄ und 278'656 Einwohner auf.

Abb. 2-4 zeigt, dass der Bezirk Arlesheim absolut dominant ist. Einerseits hinsichtlich der Bevölkerung, aber noch stärker gemessen an der Wirtschaftsleistung der dort angesiedelten Unternehmen. Auf Platz zwei folgt mit deutlichem Abstand der Bezirk Liestal. Zusammen zeichnen sich diese beiden Bezirke für über 80 Prozent der gesamten im Kanton erzielten Wertschöpfung verantwortlich. Beide haben zudem gemein, dass der Anteil der Bevölkerung geringer ist als der Anteil der Wirtschaftsleistung. Dies ist ein Indiz für Zupendler-Regionen. Meistens arbeiten in solchen Räumen anteilmässig mehr Leute als dort wohnen. In unserem Fall trifft dies auf beide Bezirke zu, was sich anhand der Unterschiede zwischen den Bevölkerungs- und Beschäftigungsanteilen ableiten lässt. Insbesondere der Bezirk Liestal muss demnach sehr viele Einpendler aufweisen.

**Abb. 2-4 Grössenvergleich der Baselbieter Bezirke 2013**

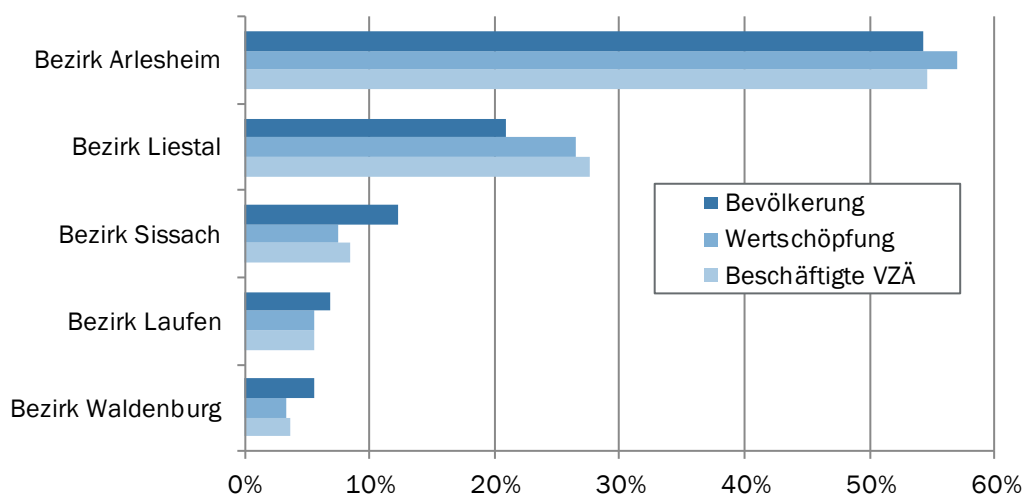

Anteile der Bezirke am Kanton hinsichtlich der Bevölkerung, der nominalen Wertschöpfung und der Beschäftigten VZÄ im Jahr 2013 in %  
Quelle: BFS, BAKBASEL

Interessant ist, dass nur der Bezirk Arlesheim einen höheren Anteil bezüglich der Wertschöpfung als an der Beschäftigung aufweist. Dies muss an der überdurchschnittlichen Produktivität der dort ansässigen Unternehmen liegen.

Auf den hinteren Rängen folgen die Bezirke Sissach, Laufen und Waldenburg. Diese sind klassische Wegpendlerregionen. Dort liegt der Anteil der Bevölkerung höher als jener der Beschäftigten. Die Frage stellt sich nun, wie sich die Regionen hinsichtlich der Branchenstruktur unterscheiden.

## 2.4.2 Unterschiede hinsichtlich der Branchenstruktur

Innerhalb der Teilregionen des Basler Landkantons gibt es erhebliche Unterschiede hinsichtlich der Branchenstruktur. So ist etwa das Laufental von der Industrie geprägt und weist überdurchschnittliche Anteile bei allen drei wichtigen Industrieaggregaten aus. Gleichzeitig ist der öffentliche Sektor untervertreten. Dies ganz anders im Bezirk

**Tab. 2-2 Branchenanteile 2013 auf Basis der Beschäftigten VZÄ**

	NOGA Code	Basel-Landschaft	Bezirk Arlesheim	Bezirk Laufen	Bezirk Liestal	Bezirk Sissach	Bezirk Waldenburg
<b>Primärer Sektor</b>	<b>0103</b>	<b>1.7%</b>	<b>0.6%</b>	<b>2.8%</b>	<b>0.9%</b>	<b>6.8%</b>	<b>9.5%</b>
<b>Sekundärer Sektor</b>	<b>0543</b>	<b>30.8%</b>	<b>28.6%</b>	<b>48.3%</b>	<b>28.4%</b>	<b>38.1%</b>	<b>37.7%</b>
Bergbau	0509	0.2%	0.2%	0.3%	0.4%	0.0%	0.0%
Herstellung von Nahrungsmitteln, Bekleidung, Holz, Papier und Druckerzeugnissen	1018	4.2%	4.6%	10.3%	1.5%	6.3%	4.4%
Chemie, Pharma, Kunststoff und Glas	1923	5.5%	4.9%	11.6%	7.0%	1.8%	1.0%
Investitionsgüter	2430	9.8%	9.2%	16.4%	6.8%	15.1%	18.3%
Sonstige Herstellung von Waren, Reparatur und Installation	3133	1.2%	1.0%	0.8%	0.8%	2.0%	4.9%
Energie- und Wasserversorgung	3539	1.1%	1.0%	0.4%	1.6%	0.3%	0.3%
Baugewerbe	4143	8.9%	7.8%	8.4%	10.2%	12.5%	8.7%
<b>Dienstleistungssektor</b>	<b>4598</b>	<b>67.5%</b>	<b>70.8%</b>	<b>49.0%</b>	<b>70.6%</b>	<b>55.0%</b>	<b>52.8%</b>
Handel	4547	16.8%	19.3%	12.0%	14.9%	11.6%	11.9%
Verkehr, Lagerei und Post	4953	6.1%	5.7%	3.6%	8.1%	4.0%	4.8%
Beherbergung und Gastronomie	5556	2.3%	2.0%	2.1%	2.6%	2.8%	2.8%
Information und Kommunikation	5863	1.9%	2.6%	0.4%	1.3%	0.9%	1.0%
Finanzsektor	6466	2.5%	2.8%	1.3%	2.9%	1.3%	0.4%
Immobilien und freiberufliche, wissenschaftliche und technische Dienstl.	6875	8.4%	9.3%	6.4%	6.8%	9.2%	7.4%
Erbringung von sonstigen wirtschaftlichen Dienstl.	7782	4.9%	6.1%	2.6%	4.1%	2.6%	2.0%
Öffentliche Verwaltung, Gesundheitswesen und Erziehung	8488	21.0%	19.3%	16.5%	26.3%	18.7%	18.6%
Sonstige Dienstleistungen und private Haushalte	9098	3.8%	3.7%	4.2%	3.7%	4.0%	3.9%

Anteile der Beschäftigten VZÄ einer Branche an der Gesamtwirtschaft in %, Einfärbung berechnet als Plus (grün) respektive Minus (rot) eine Standardabweichung der Bezirke vom Wert des Kantons.  
Quelle: BFS, BAKBASEL

Liestal. Die Kantonsverwaltung, wichtige Schulen und das Kantonsspital verschaffen Liestal einen überdurchschnittlichen Anteil an Beschäftigten im öffentlichen Sektor. Daneben spielt auch der Verkehr eine gewichtige Rolle. Dies ist nach unserer Einschätzung vor allem dank den zahlreichen Transportunternehmen in den Gemeinden im unteren Teil des Bezirkes in der Nähe der Autobahn der Fall.

Die beiden Oberbaselbieter Bezirke zeichnen sich durch einen hohen Anteil des primären Sektors sowie der Investitionsgüterindustrie aus. Generell gilt, dass die Branchenstruktur in beiden Regionen sehr typisch für ländlich geprägte Gebiete ist: Ganz anders die Situation im Bezirk Arlesheim. Hier sticht vor allem der grosse Anteil des Handels hervor.

Die bis anhin betrachteten Branchenanteile der Beschäftigten VZÄ geben zwar einen ersten Eindruck über die Bedeutung der Branchen in den einzelnen Gebieten. Die wirtschaftliche Bedeutung kann aber oft nur anhand der Wertschöpfung der einzelnen Wirtschaftszweige beurteilt werden. Insbesondere dann, wenn die Produktivität in den dominanten Industrien sehr hoch sein sollte. Aus diesem Grund wird in einem nächsten Schritt die Branchenstruktur auf Basis der nominalen Wertschöpfung analysiert.

Die Anteile gemessen an der nominalen Wertschöpfung finden sich in Tab. 2-3 wieder. Bereits im Abschnitt zur Branchenstruktur (vgl. Abschnitt 1.3) wurde festgestellt, dass Branchen mit einer hohen Produktivität gemessen an der Wertschöpfung eine höhere Bedeutung haben, als wenn die Beschäftigungsanteile herangezogen werden. Besonders deutlich wird dies im Bezirk Laufen beim Wirtschaftszweig «Chemie, Pharma, Kunststoff und Glas». Auch der Handel im Bezirk Arlesheim gewinnt unter Berücksichtigung der Wertschöpfungsanteile an Bedeutung. Das Gegenstück dazu ist die öffentliche Verwaltung im Bezirk Liestal, welche an Bedeutung verliert.

Eine detailliertere Analyse zeigt, dass die hohe Bedeutung der Industrie im Laufental von den NOGA Abteilungen «Herstellung von Glas und Glaswaren, Keramik, Verarbeitung von Steinen und Erden» sowie «Herstellung von pharmazeutischen Erzeugnissen» verursacht wird (NOGA-Abteilungen 23 und 21). Letztere hat im Laufental einen Anteil an den Beschäftigten VZÄ von rund 5 Prozenten und durch die hohe Produktivität einen Wertschöpfungsanteil von über 15 Prozent. Eine noch detaillierte Betrachtung der Beschäftigungsstruktur ist nur anhand der STATENT möglich. Wird die tiefste Stufe der Branchenklassifikation – die sogenannte Art<sup>8</sup> – betrachtet, sind gemessen an den etwa 2000 Beschäftigten VZÄ im ganzen Kanton in der Branche «Herstellung von pharmazeutischen Spezialitäten und sonstigen pharmazeutischen Erzeugnissen» (NOGA-Art 212000) über 300 Vollzeitstellen oder mehr als 15 Prozent im Laufental ansässig. Dies unterstreicht das Gewicht der Branche in dieser Teilregion des Kantons Basel-Landschaft.

---

<sup>8</sup> Details zur «Allgemeinen Systematik der Wirtschaftszweige» (NOGA) sind beim Bundesamt für Statistik zu finden. [http://www.bfs.admin.ch/bfs/portal/de/index/infothek/nomenklaturen/blank/blank/noga0/revision\\_noga\\_2007.html](http://www.bfs.admin.ch/bfs/portal/de/index/infothek/nomenklaturen/blank/blank/noga0/revision_noga_2007.html)

Tab. 2-3 Branchenanteile 2013 auf Basis der nominalen Wertschöpfung

	NOGA Code	Basel-Landschaft	Bezirk Arlesheim	Bezirk Laufen	Bezirk Liestal	Bezirk Sissach	Bezirk Waldenburg
<b>Primärer Sektor</b>	<b>0103</b>	<b>0.4%</b>	<b>0.2%</b>	<b>0.7%</b>	<b>0.3%</b>	<b>2.0%</b>	<b>2.7%</b>
<b>Sekundärer Sektor</b>	<b>0543</b>	<b>31.5%</b>	<b>28.8%</b>	<b>53.2%</b>	<b>31.9%</b>	<b>34.2%</b>	<b>32.7%</b>
Bergbau	0509	0.3%	0.2%	0.3%	0.6%	0.0%	0.0%
Herstellung von Nahrungsmitteln, Bekleidung, Holz, Papier und Druckerzeugnissen	1018	3.2%	3.2%	9.3%	1.0%	6.5%	3.5%
Chemie, Pharma, Kunststoff und Glas	1923	11.1%	10.3%	23.5%	14.1%	2.1%	0.9%
Investitionsgüter	2430	8.9%	8.5%	14.3%	6.2%	14.8%	16.4%
Sonstige Herstellung von Waren, Reparatur und Installation	3133	0.9%	0.7%	0.5%	0.6%	1.6%	5.9%
Energie- und Wasserversorgung	3539	1.4%	1.3%	0.4%	2.2%	0.4%	0.3%
Baugewerbe	4143	5.7%	4.7%	5.0%	7.1%	8.8%	5.6%
<b>Dienstleistungssektor</b>	<b>4598</b>	<b>68.0%</b>	<b>71.0%</b>	<b>46.1%</b>	<b>67.9%</b>	<b>63.8%</b>	<b>64.6%</b>
Handel	4547	19.7%	23.7%	10.1%	15.4%	11.8%	18.3%
Verkehr, Lagerei und Post	4953	4.7%	4.2%	2.5%	6.6%	3.9%	4.1%
Beherbergung und Gastronomie	5556	0.8%	0.7%	0.7%	1.0%	1.2%	1.0%
Information und Kommunikation	5863	1.8%	2.4%	0.3%	1.2%	0.9%	1.3%
Finanzsektor	6466	3.7%	4.1%	1.5%	4.3%	1.6%	0.5%
Immobilien und freiberufliche, wissenschaftliche und technische Dienstl.	6875	9.2%	10.5%	5.7%	6.2%	13.1%	7.5%
Erbringung von sonstigen wirtschaftlichen Dienstl.	7782	2.3%	2.8%	1.2%	2.0%	1.3%	0.8%
Öffentliche Verwaltung, Gesundheitswesen und Erziehung	8488	16.8%	14.0%	13.3%	23.7%	16.2%	16.8%
Sonstige Dienstleistungen und private Haushalte	9098	9.0%	8.6%	10.9%	7.6%	13.9%	14.2%

Anteile der nominalen Wertschöpfung einer Branche an der Gesamtwirtschaft in %, Einfärbung berechnet als Plus (grün) respektive Minus (rot) eine Standardabweichung der Bezirke vom Wert des Kantons. Die privaten Haushalte enthalten den sogenannten Eigenmietwert. Dieser wird dort als Wertschöpfung verbucht, obschon dem keine Beschäftigten gegenüber stehen.  
Quelle: BFS, BAKBASEL

### 2.4.3 Wachstumsaussichten der Baselbieter Bezirke

Die Wachstumsaussichten für die Baselbieter Bezirke sind eine direkte Konsequenz der unterschiedlichen Branchenstrukturen und der langfristigen Perspektiven für die Branchen (vgl. Abschnitt 1.3.3). Die Wachstumstreiber werden bis zum Jahr 2020 der Handel, die Pharma, die mit der Pharma verbundene Forschung sowie in geringerem Masse die ICT und die sonstigen wirtschaftlichen Dienstleistungen sein. Demgegenüber werden sich unter anderem die Investitionsgüter, die Verkehrsbranche, der öffentliche Sektor und die privaten Haushalte wenig dynamisch entwickeln.

Entsprechend geben sich die Prognosen für die einzelnen Bezirke gemischt. Das stärkste Wachstum dürfte das Laufental erfahren, gefolgt vom Bezirk Arlesheim. Hier

machen sich die hohen Branchenanteile der Pharma und des Handels bemerkbar. Dies sind auch die beiden Bezirke, welche im Vergleich zur gesamten kantonalen Wertschöpfungszunahme von 1.9 Prozent pro Jahr überdurchschnittlich wachsen werden (CH: Ø 1.7% p.a.). Die anderen drei Bezirke dürften hingegen eine im Vergleich zum gesamten Kanton unterdurchschnittliche Dynamik im Bereich des Schweizer Mittels erfahren. Dabei ist die Branchenstruktur ein entscheidender Faktor. Sind Branchen mit geringem Wachstumspotenzial in einer Region stark vertreten, dann kann diese Region nicht dynamisch wachsen.

Ebenfalls zeigen die Daten an, dass das Entwicklungspotenzial eines Bezirks stärker von der Branchenstruktur als von der Zunahme der Wohnbevölkerung bestimmt wird. Gemäss den Prognosen wird der Bezirk Sissach das stärkste Bevölkerungswachstum erfahren, dicht gefolgt vom Laufental. Während aber der Bezirk Laufen bei der Wirtschaftsleistung stark zuzulegen vermag, dürfte der Bezirk Sissach unterdurchschnittlich wachsen. Diese Tatsache zeigt, dass die Wirtschaftsentwicklung sich von der Bevölkerungszunahme lösen wird. Dies kann eine direkte Konsequenz der Kleinräumigkeit des Kantons Basel-Landschaft sein. So kann eine Region durchaus als Wohnort attraktiv sein, gearbeitet wird aber in einem anderen Bezirk.

**Abb. 2-5 Prognosen für die Baselbieter Bezirke 2015-2020**

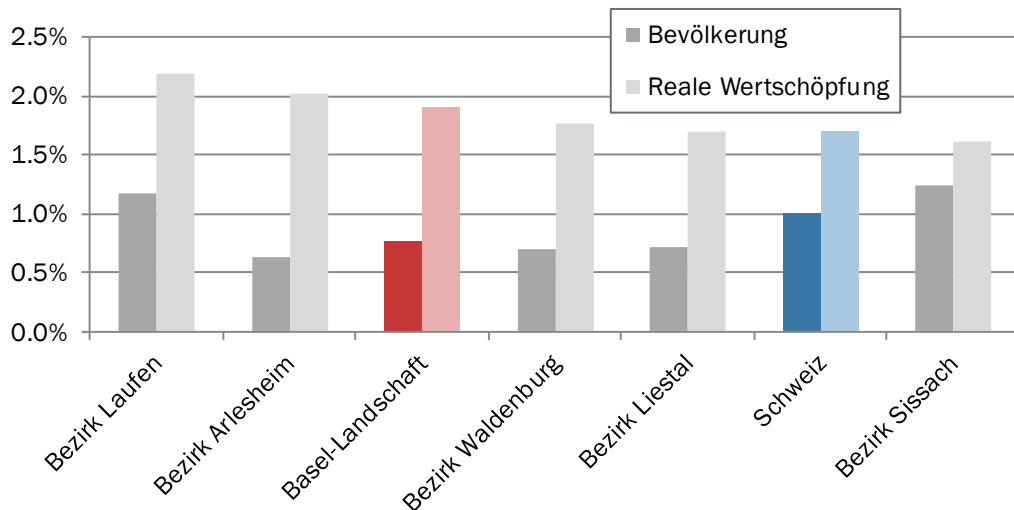

Ø Wachstum pro Jahr in %, rangiert nach Wertschöpfungswachstum  
Quelle: BAKBASEL

#### 2.4.4 Handlungsempfehlungen

Die fünf Bezirke des Kantons Basel-Landschaft sind, wie oben ausgeführt, sehr heterogen. Dies macht unterschiedliche Strategien für die einzelnen Bezirke unumgänglich. Insbesondere in den kleinen Bezirken wirkt sich die Ansiedlung eines Unternehmens sofort aus und wird in der Branchenstruktur sichtbar. Dies führt dazu, dass jedes Unternehmen auch ein entsprechendes Klumpenrisiko darstellt. Die Analysen haben gezeigt, dass die Wirtschaftsstruktur in den Bezirken zukunftsfähig ist. Die meisten regionalen Branchenschwerpunkte sind nationale und internationale Wachstumsbranchen. In diesem Sinne kommt der Bestandspflege eine hohe Bedeutung zu. Es ist dazu unerlässlich, die Bedürfnisse der regionalen Unternehmen abzuholen.

Daneben gilt es, die Vernetzung der bereits angesiedelten Firmen untereinander im Kanton Basel Landschaft, aber auch in der gesamten Region zu fördern.

Wichtig für Unternehmen sind die vier Standortfaktoren Infrastruktur, Arbeitskräfte, Gewerbeflächen und die Unternehmensbesteuerung. Allerdings ist letztere im Kanton Basel-Landschaft im nationalen Vergleich nur durchschnittlich (vgl. Abschnitt 1.2). Positiv ist, dass zumindest in den kleineren Bezirken noch genügend Landreserven für Unternehmensansiedelungen vorhanden sind. Gerade in diesem Zusammenhang spielt auch die Erreichbarkeit der einzelnen Teilräume eine Rolle, sowohl für den geographischen Zugang zu Absatzmärkten wie auch den Zugang zu den Arbeitsmärkten, sprich die Erreichbarkeit für die Arbeitskräfte. Hier ist die intraregionale Erreichbarkeit als auch der Zugang zum Stadtkanton aufgrund der geringen Grösse des Kantons Basel-Landschaft gut. Diesen Standortvorteil gilt es zu pflegen.

Die hohe Dichte und Qualität der öffentlichen Dienstleistungen in allen Teilräumen leistet einen wichtigen Beitrag zur Lebensqualität in der Region. Aus finanzpolitischen Gesichtspunkten führt die hohe Dichte und Qualität der öffentlichen Dienstleistungen (Schulen, Gesundheitsinfrastruktur und Freizeitangebote), welche sich durch die Kleinräumigkeit der Baselbieter Regionen ergibt, aber auch zu hohen Unterhaltskosten. Um diese zu finanzieren und die Bedürfnisse der Bevölkerung in den einzelnen Teilräumen zu berücksichtigen, ist eine politische Abstimmung erforderlich. Diese ist zwar aufwändig, aber für den Erfolg der Region mitentscheidend.



### 3 SWOT-Analyse und Fazit

#### 3.1 SWOT-Analyse: Zusammenfassung

Abb. 3-1 SWOT-Analyse

<p><b>Stärken</b></p> <p>Hohes Wohlstandsniveau</p> <p>Life Sciences als Wohlstandstreiber und Zukunftsbranche</p> <p>Hohe Forschungsintensität</p> <p>Internationalität der Unternehmensdienstleistungen</p> <p>Hohe Qualität der öffentlichen Dienstleistungen (Bildung, Gesundheit, Kultur)</p> <p>Hohe intraregionale Erreichbarkeit</p>	<p><b>Schwächen</b></p> <p>Geringe IT-Kompetenz schwächt Forschungseffizienz</p> <p>Potenziale des Gesundheitswesens und der Pharmaindustrie in Richtung Prävention und individualisierte Medizin nicht ausgeschöpft</p> <p>Arbeitsmarkt auf Zuwanderung / Grenzgänger angewiesen</p> <p>Ungleichverteilte Wirtschaftskraft innerhalb der Region Basel. Nicht nur BS zu BL sondern auch innerhalb BL</p> <p>Politische Zersplitterung der Region</p>
<p><b>Chancen</b></p> <p>Den Trend zur zunehmenden Vernetzung von Zukunftsbranchen und Technologien nutzen (Bsp. personalisierte Medizin, Gesundheitsprävention)</p> <p>Vorteile der hohen Qualität der vor- und nachgelagerten Unternehmensdienstleistung können stärker betont werden</p> <p>Zur Stärkung der Innovationsfähigkeit können die Zukunftsbranchen noch besser vernetzt werden. Zu schaffende Experimentierfelder können unterstützend wirken</p>	<p><b>Risiken</b></p> <p>Unternehmerische Konzentration der Life Sciences</p> <p>Restriktive Umsetzung der Masseneinwanderungsinitiative könnte tri-nationalen Arbeitsmarkt schwächen</p> <p>Verlagerung von Forschungsaktivitäten in die EU bei einem Wegfall der Bilateralen</p> <p>«Spardruck» könnte zur Reduktion von zukunfts wichtigen Investitionen im öffentlichen Sektor führen</p>

Quelle: BAKBASEL

## 3.2 SWOT im Detail

### 3.2.1 Stärken

- Das Life Sciences Cluster verhalf der Region Basel im vergangenen Jahrzehnt zu einem hohen Wohlstandsniveau. Mit dem unterstellten Wachstumspotenzial dieser Branche bleibt auch der Ausblick für die nahe Zukunft sehr optimistisch.
- Grundlage bildet schon heute eine hohe Forschungsintensität in der Region in den Life Sciences, die auch zukünftig einen wichtigen Beitrag zum Wohlstand der Region leisten wird.
- Ebenfalls eine Stärke der Region ist die hohe Internationalität der vor- und nachgelagerten Unternehmensdienstleistungen. Professionelle HR-Firmen, PR-Firmen, Banken und Versicherungen vor Ort sind ein zunehmender Standortvorteil im internationalen Wettbewerb.
- Die Kleinräumigkeit der Region resultiert in einer hohen Dichte von öffentlichen Dienstleistungen (Bildung, Gesundheit und Kultur), die zudem eine hohe Qualität aufweisen.
- Die intraregionale Erreichbarkeit ist aufgrund der geringen geografischen Grösse der Region gut. Zudem ist die Infrastruktur entsprechend gut ausgebaut.

### 3.2.2 Schwächen

- Die in Europa insgesamt und damit auch in der Region zu wenig ausgeprägte IT-Kompetenz schwächt den Forschungsstandort und entsprechend die Forschungseffizienz der Life Sciences Industrie im Vergleich zu aussereuropäischen Standorten.
- Das Potenzial der Life Sciences Industrie in Verbindung mit dem Gesundheitswesen für die Präventions- und individualisierte Medizin ist noch nicht annähernd ausgeschöpft.
- Benötigte Qualifikationen sind nicht in ausreichendem Masse auf dem regionalen Arbeitsmarkt verfügbar. Daraus resultiert eine hohe Abhängigkeit von Zuwanderung und Grenzgängern.
- Die wirtschaftlichen Ungleichgewichte der Regionen, sei es zwischen den beiden Kantonen oder auch innerhalb des Kantons Basel-Landschaft werden zunehmend zum Belastungsfaktor für die gesellschaftliche Einheit der ganzen Region.
- Die politische Zersplitterung der Region führt dazu, dass die Nutzung und Finanzierung der öffentlichen Güter nicht auf einer administrativen Ebene zusammenfallen (fiskalische Äquivalenz). Um dieses Problem zu lösen, benötigt es eine politische Abstimmung, um diese Externalitäten zu internalisieren und damit die öffentlichen Güter für den Gesamttraum in ausreichenden und effizienten Masse zur Verfügung zu stellen. Aufgrund eines geringer werdenden finanziellen Spielraumes fällt es den politischen Akteuren immer schwerer solche Einigungen zu erzielen. Dies betrifft nicht nur die beiden Basler Kantone, sondern auch das grenznahe Ausland. Die administrative Gebietsreform in Frankreich (Zusammenlegung der Region Elsass, Lothringen, Champagne-Ardenne) führt beispielsweise dazu, dass der Handlungsspielraum der grenznahen französischen Bezirke abnimmt. Insbesondere das Department Oberelsass verliert politisch an Bedeutung.

### 3.2.3 Chancen

- Den Trend zur personalisierten Medizin in der Region gilt es zu nutzen, indem die Wertschöpfungskette der Life Sciences in Richtung Gesundheitswesen verlängert wird. Ziel könnte sein, einen Schwerpunkt in Gesundheitsprävention zu schaffen.
- Der Standortvorteil der hohen Internationalität und Qualität der vor- und nachgelagerten Unternehmensdienstleistungen vor Ort wird zu wenig ausgespielt. Dadurch entgeht der Region der volle Nutzen dieser Stärke als Standortvorteil.
- Um die hohe Innovationsfähigkeit der Region zu erhalten und zu stärken, müssen die Zukunftsbranchen besser vernetzt und Experimentierfelder geschaffen werden. Anknüpfungspunkt ist dabei die Kombination von Stärkefeldern, insbesondere auch bei den Startups.

### 3.2.4 Risiken

- Während die Life Sciences als Zukunftsbranche eine Stärke der Region darstellen, ist die unternehmerische Konzentration der Branche ein Risiko. Die Abhängigkeit der Region von einigen wenigen unternehmerischen Standortentscheidungen ist hoch.
- Eine restriktive Umsetzung der Masseneinwanderungsinitiative könnte den gut funktionierenden tri-nationalen Arbeitsmarkt beschädigen. Restriktivere Zuwanderungsbedingungen steigern die Attraktivität alternativer Standorte ausserhalb der Schweiz und können die Arbeitskräftesicherung in der Region erschweren.
- Durch den Wegfall der Bilateralen Verträge und insbesondere durch den Ausschluss aus den europäischen Forschungsrahmenprogrammen würde die internationale Einbindung und Verflechtung der Forschung reduziert werden. Forschungsaktivitäten der internationalen Player in der Region könnten in die EU verlagert werden, um den Zugang zu erhalten.
- Der öffentliche Sektor besteht aus konsumtiven (z.B. öffentliche Verwaltung) und investiven (z.B. Bildung) Teilen. Das zunehmende Ringen um Ressourcen führt dazu, dass die Nutzung von öffentlichen Gütern (Schulen, Kultur, Infrastruktur, etc.) und deren Finanzierung zunehmend auseinanderfällt. Dies ist insofern problematisch, falls man sich über den Einsatz der Mittel in der zersplitterten Region nicht mehr einigen kann. In diesem Zusammenhang sollte darauf geachtet werden, nicht die zukunfts wichtigen Investitionen zu beschneiden.

### 3.3 Fazit: Handlungsfähigkeit nutzen

#### **Wir können handeln!**

**Die Region handelt aus einer Position der Stärke.** Sie ist als Produktions-, Arbeits- und Forschungsstandort mit hohem Wohlstandsniveau gut aufgestellt. Die regionalen Branchen- und Technologieschwerpunkte sind als globale Forschungs- und Innovationschwerpunkte zukunftsfähig. «Stärken stärken» sichert den künftigen Erfolg.

**Die Herausforderungen der Region sind aktiv beeinflussbar.** Viele Herausforderungen, zum Beispiel durch den technologischen Fortschritt und den demographischen Wandel, können nicht verhindert, aber durch rechtzeitiges Handeln angenommen und für die Region genutzt werden.

**Die Region ist handlungsfähig und kann Ihre Entwicklung selbst beeinflussen:** Die Schweizer Kantone verfügen über sehr weitgehende regionale Kompetenzen und entsprechende Handlungsspielräume. Damit kann die Region ihre weitere Entwicklung in weitaus stärkerem Masse beeinflussen als viele ihrer Konkurrenzregionen.

#### **Wo sollen wir handeln?**

**Intraregional – Kooperation stärken:** Das hohe Wohlstandsniveau, die Lebensqualität und auch die Innovationskraft der Region können für die Zukunft nur gesichert und ausgebaut werden, wenn die Region weiter zusammenwächst. Die Kooperation innerhalb der Region muss deshalb gestärkt werden.

**National – Einfluss erhöhen:** Nicht alle Herausforderungen können auf regionaler Ebene gelöst werden. Zahlreiche Rahmenbedingungen und Regulierungen werden auf nationaler Ebene entschieden, deshalb muss die Region ihre Anliegen auf nationaler Ebene einbringen.

**International – Spitzenplatz erhalten:** Die Prosperität der Region ist eng verknüpft mit der Innovationsfähigkeit der Region und dem Austausch über die Grenzen hinweg – sowohl von Menschen als auch von Ideen und Gütern. Nur wenn die Region international eingebunden ist, kann sie auch ihren internationalen Spitzenplatz halten.

#### **Was sind die Handlungsfelder?**

**Politische Dimension:** Die Wirtschaftsregion ist klein und fragmentiert. Nur durch eine konstruktive Zusammenarbeit kann die kritische Masse erhöht werden, um den nationalen Einfluss zu stärken und Rahmenbedingungen so auszugestalten, dass die Region ihren europäischen Spitzenplatz und ihre Zukunftsfähigkeit erhalten kann.

**Wirtschaftliche Dimension:** Die Digitalisierung beschleunigt und verstärkt den Strukturwandel und ermöglicht ein stärkeres Zusammenwachsen von Technologien und Anwendungsfeldern. Die wirtschaftliche Zukunftsfähigkeit liegt daher in der Förderung der Verflechtung und intelligenten Verknüpfung von Technologien.

**Gesellschaftliche Dimension:** Für den künftigen Erfolg der Region sind Offenheit und gesellschaftliche Akzeptanz wichtige Faktoren. Eine entsprechende Sensibilisierung für eine engere regionale Zusammenarbeit, sinnvolle Sparmassnahmen, zukunftsgerichtete Investitionen und technologische Innovationen ist notwendig.

## **Teil B**

---

### **Schwerpunkte der Standortförderung**

## 4 Ziele und Prinzipien der beiden Kantone

Die Standortförderungen der beiden Kantone sind eigenständige (in Basel-Stadt als Teil des Amts für Wirtschaft und Arbeit) Verwaltungseinheiten, welche im Auftrag der jeweiligen Kantonsregierung definierte Ziele verfolgen und Aufgaben erledigen. Es zeigt sich jedoch, dass viele Gemeinsamkeiten vorhanden sind. Verantwortlich dafür ist in erster Linie die Grundüberzeugung in beiden Kantonen, dass in einigen Themenbereichen nur eine abgestimmte und koordinierte Standortförderung – insbesondere aus einem internationalen Blickwinkel heraus – erfolgsversprechend sein kann. Es gibt jedoch auch Bereiche und Themen, in denen nicht die überkantonale, sondern die kantonale Sichtweise Erfolg verspricht. In diesen Bereichen verfolgen die kantonalen Standortförderungen eigene Ziele, entwickeln kantonale Massnahmen und Instrumente und bieten individuelle Dienstleistungen an, um ansässige Unternehmen zu unterstützen (siehe Kapitel 5.2 Abschnitt Unternehmenspflege), um Unternehmen anzusiedeln (siehe Kapitel 5.2 Abschnitt Standortpromotion), oder um Gäste und Besucher für den Standort zu gewinnen (siehe Kapitel 5.5 weiteres Engagement der Kantone). Die kantonsübergreifenden und die kantonalen Aktivitäten müssen in einem ausgewogenen Verhältnis stehen. Investitionen in Letztere können den Wettbewerb zwischen den Kantonen akzentuieren, was aus Sicht der Unternehmen – und diese stehen bei der Standortförderung im

Mittelpunkt – positiv sein kann. Gleichzeitig profitieren beide Kantone volkswirtschaftlich von Erfolgen des jeweiligen Nachbar Kantons. Deshalb liegt es im Interesse beider Kantone, wenn sich die Wirtschaft in der ganzen Region positiv entwickelt.

### 4.1 Die wirtschaftspolitischen Ziele

#### Übergeordnete Zielsetzung

Die übergeordnete Zielsetzung besteht darin, ein nachhaltiges und qualitatives Wirtschafts- und Beschäftigungswachstum in den Kantonen Basel-Landschaft und Basel-Stadt und somit in der gesamten Region Basel zu ermöglichen. Dazu gehört, einerseits die internationale Wettbewerbsfähigkeit der Region Basel weiter zu stärken, andererseits aber auch ein rein quantitatives Wachstum beziehungsweise ein reines Breitenwachstum so weit wie möglich zu vermeiden.

Diese übergeordnete Zielsetzung soll durch verschiedene strategische Zielsetzungen erreicht werden. Diese leiten sich für Basel-Stadt primär aus dem Legislaturplan 2013 – 2017 und für Basel-Landschaft aus dem Regierungsprogramm 2016 – 2019 ab.

#### Strategische Ziele

- Die Region Basel ist ein wachstumsstarker und innovationsfreundlicher Wirtschafts- und Investitionsstandort
- Die Stärken sind im In- und Ausland bekannt.

- Die Region Basel verfügt im Schweizer und im internationalen Vergleich über ein überdurchschnittlich attraktives Portfolio der Standortfaktoren.
- Wertschöpfungsstarke und innovative Unternehmen, insbesondere im Bereich Life Sciences und in anderen wichtigen Branchen wie der Logistik, der Investitionsgüterindustrie und der Finanzwirtschaft sowie in zukunftsfähigen Technologiefeldern, werden in der Region Basel gegründet, siedeln sich an und können sich positiv entwickeln.
- Die Region Basel bleibt eine Drehscheibe für den Personen- und Güterverkehr in Europa.
- Die Kantone fördern in Zusammenarbeit mit den Gemeinden die Verfügbarkeit an Wirtschaftsflächen und orientieren sich dabei an den Bedürfnissen der Unternehmen. Dabei werden die wirtschaftlichen Entwicklungsziele der Kantone berücksichtigt.
- Die Region Basel ist eine wichtige Gastgeberin von internationalen Messen und Kongressen sowie sportlichen und kulturellen Grossveranstaltungen. Sie ist das Zentrum einer wirtschaftlich und gesellschaftlich bedeutenden Tourismus- und Begegnungsregion.
- Es erfolgt der Aufbau eines zukunftsfähigen regionalen Innovationssystems Region Basel Area (Basel-Jura)<sup>3</sup>.

<sup>3</sup>Die Bezeichnung Basel-Jura basiert auf dem interkantonalen Umsetzungsprogramm 2016-2019 der Neu-

## 4.2 Die wirtschaftspolitischen Prinzipien

### **Einhaltung ordnungspolitischer Grundsätze**

Die Wirtschaftspolitik muss zentralen ordnungspolitischen Grundsätzen genügen. Primäre Aufgaben des Staates sind die Schaffung von wirtschaftsfreundlichen und vorteilhaften Standortfaktoren und vorhandene Stärken zu pflegen sowie die Region Basel als Wirtschafts-, Investitions- und Innovationsstandort nach aussen sichtbar zu machen. Zusätzlich gehört auch die Erbringung von staatlichen Dienstleistungen für Unternehmen zu den primären Aufgaben. Eine gut ausgestaltete Standortförderung leistet einen Beitrag zur Erhöhung der Chancen und der Reduktion der Risiken, wenn immer möglich ohne direkte Eingriffe in den Marktmechanismus. Staatliche Interventionen sollen nicht zur Strukturhaltung beitragen oder zu Wettbewerbsverzerrungen führen.

### **Kooperation und Koordination**

#### **... zwischen den beiden Basel sowie mit den umliegenden Kantonen**

Die Kantone Basel-Landschaft und Basel-Stadt sind keine in sich geschlossenen Wirtschaftsräume. Pendlerströme sowie Waren und Dienstleistungen fliessen frei über die Kantons- und Landesgrenzen hinweg. Vie-

en Regionalpolitik (NRP). Im vorliegenden Bericht wird der Begriff Regionales Innovationssystem (RIS) Region Basel Area verwendet, wobei keine Unterschiede hinsichtlich Perimeter und Inhalt zwischen den beiden Bezeichnungen bestehen.

le wirtschaftspolitische Massnahmen, beispielsweise im Bereich der staatlichen Innovationsförderung, können effektiver und effizienter gemeinsam und allenfalls in Zusammenarbeit oder zumindest mittels Koordination mit weiteren Kantonen der Region umgesetzt werden. Dadurch werden Synergie- und Skaleneffekte erzielt, vorhandene Doppelspurigkeiten erkannt und behoben. Dies führt schliesslich zu Kosteneinsparungen.

### **... mit dem Bund**

Der Bund betreibt eine aktive Standortförderung und Standortpromotion für den Wirtschaftsstandort Schweiz mit verschiedenen Massnahmen und finanziellen Mitteln, (z.B. Switzerland Global Enterprise S-GE). Massnahmen im Bereich der kantonalen Standortförderung bauen daher auf den bewährten Instrumenten der nationalen Wirtschaftspolitik<sup>4</sup> auf und nutzen so bestehende Synergien. Dadurch besteht die Notwendigkeit, dass die Bundesaktivitäten mit den kantonalen wirtschaftspolitischen Massnahmen koordiniert und abgestimmt sind. Es sollen keine parallelen Strukturen aufgebaut werden, sondern eine klare Trennung zwischen den Aufgaben der Standortförderung des Bundes und der kantonalen Standortförderung beibehalten werden. Im Weiteren unterstützt der Bund die Regionen direkt bei ihrer wirtschaftlichen Entwicklung, beispielsweise über die Neue Regionalpolitik (NRP), mittels Unterstützung von Innovationsparks und durch Mitfinanzierung von kantonalen Hoch-

---

<sup>4</sup>KMU-Politik, Regionalpolitik, Aussenwirtschaftsförderung und Tourismusförderung (siehe Botschaft über die Standortförderung des Bundes 2016-2019)

schulen oder grossen Verkehrsinfrastrukturprojekten. Mit anderen Worten: Die regionale Standortattraktivität hängt stark von den Massnahmen auf Bundesebene ab. Die beiden Basel bringen ihre regionalpolitischen Anliegen im Sinne einer Verbesserung der Standortattraktivität gezielt auf Bundesebene ein.

### **... und mit den Gemeinden und kantonalen Teilgebieten**

Die Gemeinden im Kanton Basel-Landschaft und auch in Basel-Stadt spielen als dritte Staatsebene eine zentrale Rolle für eine erfolgreiche Standortförderungspolitik. Die Kantone, Teilgebiete und Gemeinden stehen in der Raumentwicklung, bei der Erstellung von Richtplänen und somit in der Bereitstellung von attraktiven Wirtschaftsflächen in einem Abhängigkeitsverhältnis. Es soll eine zielorientierte und auf die Bedürfnisse der Unternehmen ausgerichtete Kooperation und Koordination im Themenfeld Standortentwicklung zwischen den Kantonen und den einzelnen Gemeinden stattfinden. Dazu gehört auch, dass sich der Kanton Basel-Landschaft mit den Gemeinden über eine langfristige Entwicklungsplanung in den einzelnen Teilgebieten auseinandersetzt, Herausforderungen aufzeigt und Ziele sowie Massnahmen daraus ableitet.



## **Fokus auf Schlüsselbranchen<sup>5</sup>**

Die beiden Kantone anerkennen die Bedeutung und die besondere Stellung der zentralen Schlüsselbranchen in der Metropolregion Basel. Die Schlüsselbranche Life Sciences, mit ihren Teilbranchen Pharma und Medtech, ist im grossen Masse verantwortlich für den hohen Wohlstand der Region und insbesondere auch für dessen Sicherung in der Zukunft. Auch die Investitionsgüterindustrie und die Logistik sind für den Erfolg des Standortes von zentraler Wichtigkeit. Zusätzlich stellt auch der Finanzsektor aufgrund seiner Tätigkeiten und Funktionen eine Schlüsselbranche dar. Aus Sicht der Kantone gilt es, den genannten Branchen hohe Aufmerksamkeit zu schenken und sehr gute Rahmenbedingungen zu bieten, da ihr Erfolg eine zentrale Grundlage für die positive Entwicklung sämtlicher regionaler Wirtschaftsakteure darstellt. Sie leisten einen massgeblichen Beitrag zu einem qualitativen und nachhaltigen Wachstum der gesamten Volkswirtschaft in der Region Basel. In einigen standortpolitischen Aktivitäten wie der

---

<sup>5</sup>Häufig wird in diesem Zusammenhang auch der Begriff Cluster verwendet. Darunter versteht man eine räumliche und sektorale Konzentration von Unternehmen in einer Wertschöpfungskette inkl. Zulieferer, Dienstleister, Unternehmen verwandter Branchen sowie zugehörige Institutionen wie Hochschulen und Verbände. Ein ausgebildeter, reifer Cluster zeichnet sich durch messbare Kriterien wie Masse und Dichte sowie eine qualitative Interaktions-Kriterien aus. Schlüsselbranchen sind demgegenüber in erster Linie exportorientierte Branchen mit genügend Masse in Form ihres Wertschöpfungsanteils am regionalen Bruttoinlandsprodukt oder ihrem Beschäftigungsanteils. Im Rahmen des vorliegenden Wirtschaftsberichts wird nur der Begriff «Schlüsselbranchen» verwendet.

Areal- und Immobilienbewirtschaftung oder der Innovationsförderung findet eine gewisse Fokussierung auf die genannten Schlüsselbranchen statt. Die Unternehmenspflege basiert jedoch auf einem breiteren, ganzheitlichen Ansatz mit weiteren Kriterien und nicht nur auf den regionalen Schlüsselbranchen.

## **Transparenz und Kommunikation sicherstellen**

Im Rahmen der Wirtschaftspolitik sorgen die beiden Kantone bei den definierten Zielen und Massnahmen für Transparenz. Damit positionieren sich die Kantone als verlässliche Partner für Unternehmen, Investoren, Verbände, Gemeinden und den Bund. Durch eine regelmässige Kommunikation entsteht für die involvierten und betroffenen Stakeholders die notwendige Planungssicherheit, welche für die wirtschaftliche Entwicklung der Kantone sowie der gesamten Region Basel von grosser Bedeutung ist.

## 5 Handlungsfelder

### 5.1 Standortfaktoren

#### **Ausgangslage und Herausforderungen**

Die Qualität der Standortfaktoren ist ein entscheidendes Kriterium für die Standortwahl eines Unternehmens und für die wirtschaftliche Prosperität der ansässigen Unternehmen. Eine hohe Standortattraktivität ist unabdingbare Grundvoraussetzung für einen produktiven, innovativen und wettbewerbsfähigen Standort. Von einer hohen Standortattraktivität profitieren demnach bestehende und neue Unternehmen (Gründung oder Ansiedlung) sowie die gesamte Bevölkerung. Die Kantone Basel-Landschaft und Basel-Stadt sind daher bestrebt, die allgemeinen Rahmenbedingungen basierend auf den Standortfaktoren stetig weiterzuentwickeln.

Der vorliegende gemeinsame Wirtschaftsbericht der Kantone Basel-Stadt und Basel-Landschaft 2016 – 2019 bezieht sich nur auf die Standortfaktoren, welche durch die Standortförderung Basel-Stadt und Basel-Landschaft beeinflusst werden können. Aufgrund der hohen Relevanz für die wirtschaftliche Entwicklung in den kommenden Jahren soll an dieser Stelle dennoch auf die Standortfaktoren Steuern beziehungsweise spezifisch auf die Unternehmenssteuerreform III und den Arbeitsmarkt eingegangen werden.

Eine umfassende Sicht, die weitere, für die Wirtschaft wichtige Standortfaktoren (z.B. Bildung und Hochschulen, öffentliche Forschung, Erreichbarkeit) miteinbezieht, findet sich im Legislaturplan des Regierungsrates

Basel-Stadt 2013 – 2017 und im Regierungsprogramm 2016 – 2019 des Kantons Basel-Landschaft.

#### **5.1.1 Gemeinsame Massnahmen, Projekte und Dienstleistungen**

#### **Steuern respektive Unternehmenssteuerreform III**

##### ***Ausgangslage***

Bei den finanziellen Rahmenbedingungen steht in den Jahren 2016-2019 die Vorbereitung und Umsetzung der Unternehmenssteuerreform III (USR III) im Zentrum: Die Organisation für wirtschaftliche Zusammenarbeit und Entwicklung (OECD) und die G20 arbeiten derzeit mit hohem Tempo an neuen internationalen Standards für die Unternehmensbesteuerung. Steuermodelle, welche die OECD als schädlich einstuft, müssen aufgehoben werden. Davon sind zahlreiche Staaten betroffen. Auch die Schweiz wird international nicht mehr akzeptierte Steuerregimes aufheben müssen. Nur so kann sie die Investitionssicherheit gewährleisten und als Standort attraktiv bleiben.

##### ***Nationale Reform***

Mit Botschaft vom 5. Juni 2015 hat der Bundesrat die USR III an das eidgenössische Parlament verabschiedet. Der Bundesrat verfolgt mit der Reform drei Ziele:

1. Das Schweizer Steuersystem soll die internationalen Regeln einhalten.
2. Die Reform soll die Attraktivität des Standorts erhalten.

3. Zugleich soll sie die nötigen Einnahmen der öffentlichen Hand sichern.

Am 17. Juni 2016 wurde die Unternehmenssteuerreform III von den eidgenössischen Räten gutgeheissen. Konkret sollen mit der Reform die international nicht mehr akzeptierten Steuermodelle aufgehoben werden. Zugleich werden neue Modelle eingeführt, die international akzeptiert sind: Mit der Reform wird erstens eine für alle Kantone verbindliche Patentbox ("Outputförderung") eingeführt: Erträge aus Patenten und vergleichbaren Rechten, die auf Forschung und Entwicklung in der Schweiz zurückzuführen sind, werden in Zukunft reduziert besteuert. Zweitens erhalten die Kantone die Möglichkeit, erhöhte Abzüge für Forschungs- und Entwicklungsaufwendungen ("Inputförderung") vorzusehen. Der steuerliche Aufwand wird dabei um einen bestimmten Faktor erhöht und die Gewinnsteuerbasis entsprechend reduziert; die Folge davon ist eine ermässigte Besteuerung des Gewinns. Optional können die Kantone auch eine zinsbereinigten Gewinnsteuer einführen. Demzufolge sollen Unternehmen steuerlich einen Zinsabzug auf Eigenkapital geltend machen können. Dieser Zinsabzug würde die Gewinnsteuerlast der Unternehmen mildern, und zwar insbesondere, wenn sie über viel Eigenkapital verfügen. Kantone, welche die zinsbereinigte Gewinnsteuer einführen, müssen die Teilbesteuerung der Dividenden auf mindestens 60 Prozent erhöhen und erhalten damit eine Gegenfinanzierung. Zugleich sind in der Botschaft Übergangsmassnahmen vorgesehen, welche die Investitionssi-

cherheit stärken sollen: Die von der Aufhebung der Steuerstatus betroffenen Unternehmen können noch fünf Jahre lang von Übergangsmassnahmen begünstigt werden. Mit diesen wird der Übergang vom alten in das neue Steuersystem abgedeckt.

### ***Kantonale Ausgangslagen***

Die USR III ist für beide Basler Kantone von hoher Bedeutung. Zahlreiche international ausgerichtete Unternehmen der Region Basel, die hier über 30'000 Menschen beschäftigen, sind vom Umbau des Steuersystems direkt betroffen.

Wenn im Zuge der Reform die international nicht mehr akzeptierten Steuerregimes aufgehoben werden, ergibt sich in der Region Basel Reformbedarf: Denn ohne Ersatzmassnahmen würde die Steuerlast derjenigen Unternehmen, die nicht mehr von einem besonderen Steuerstatus erfasst werden, erheblich ansteigen.

### ***Kantonale Reformen***

Die Kantone Basel-Stadt und Basellandschaft arbeiten bei der Umsetzung der USR III zusammen. Sie streben nachfolgende Ziele an:

- Eine Besteuerung, welche den Wirtschaftsraum für bestehende und neue Unternehmen attraktiv macht.
- Den Erhalt von Arbeitsplätzen.
- Eine finanziell tragbare Reform für die Kantone und Gemeinden.

Damit diese Ziele erreicht werden können, stehen den Kantonen bei ihrem Umbau des

Steuersystems, der voraussichtlich ungefähr im Jahr 2019 in Kraft tritt, drei Massnahmen zur Verfügung:

1. Mit der USR III werden *Ersatzmassnahmen* (Patentbox, Inputförderung) zum Erhalt der steuerlichen Wettbewerbsfähigkeit für Innovationserträge eingeführt.
2. Den Kantonen stehen Übergangsregeln zur Verfügung.
3. Da von den *Ersatzmassnahmen* nur ein Teil der betroffenen Erträge und Branchen abgedeckt wird, wird in beiden Kantonen im Zuge der Reform drittens auch eine Senkung des ordentlichen *Gewinnsteuersatzes* notwendig sein, um die Wettbewerbsfähigkeit zu erhalten.

Zur Gegenfinanzierung der Reform ist eine Kompensation der Kantone durch den Bund vorgesehen, welche rund 1 Milliarde Franken erreichen dürfte. Konkret wird der Kantonsanteil an der direkten Bundessteuer von heute 17 Prozent auf neu 21.2 Prozent erhöht.

### **Arbeitsmarkt, Fachkräftemangel und Demografie**

Die vergleichsweise liberale Ausgestaltung des Schweizerischen Arbeitsmarktes ist im internationalen Standortwettbewerb eine der zentralen Stärken. Die Schweiz und somit auch die Region Basel haben hier – insbesondere gegenüber dem angrenzenden Ausland – einen klaren Standort- und Wettbe-

werbsvorteil. Diesen gilt es in Zukunft zu erhalten und zu stärken. Vor diesem Hintergrund setzen sich die Regierungsräte der beiden Kantone für den Erhalt der Flexibilität des regionalen Arbeitsmarktes ein. Dazu gehört insbesondere auch eine massvolle und wirtschaftsfreundliche Umsetzung der Masseneinwanderungsinitiative (MEI). Dies betrifft sowohl die Kontingente für Grenzgängerinnen und Grenzgänger als auch die Dauer- und Kurzaufenthaltsbewilligungen. Gemäss den Ergebnissen der BAKBASEL-Analyse wird die Umsetzung der MEI unmittelbare Konsequenzen auf den Wirtschaftsstandort Basel, mit seinen vielen ausländischen Arbeitnehmerinnen und -nehmern und insbesondere auch mit den fast 55'000 Grenzgängerinnen und Grenzgängern<sup>6</sup> haben.

In Bezug auf die MEI werden sich die Kantone dafür einsetzen, dass die administrativen Belastungen für die ansässigen Unternehmen so gering wie möglich ausfallen. Es soll verhindert werden, dass die Anstrengungen der vergangenen Jahre durch das kantonale Amt für Industrie, Gewerbe und Arbeit (KIGA) sowie das Amt für Wirtschaft und Arbeit Basel-Stadt (AWA) für eine erhebliche Vereinfachung der diversen Bewilligungsverfahren nicht wieder zunichtegemacht werden. Dabei ist zu beachten, dass der Umsetzungsvorschlag zur MEI des Bundesrates bereits heute auf eine Bewilligungspflicht für Grenzgängerinnen und Grenzgänger verzichtet. Die geltende Regelung für Grenz-

<sup>6</sup>Addierte Werte der Kantone Basel-Stadt und Basel-Landschaft für 2014 (vgl. dazu auch Bericht von BAKBASEL, S. 34ff.)

gängerinnen und Grenzgänger aus Drittstaaten soll grundsätzlich weitergeführt werden (Art. 25 AuG). Hier sollen in der Regel auch weiterhin keine Höchstzahlen und Kontingente festgelegt werden, da Grenzgängerinnen und Grenzgänger gemäss der Auslegung des Bundesrats von Artikel 121a Absatz 3 BV lediglich bei der Festlegung der Höchstzahlen und Kontingente berücksichtigt werden müssen. Kommt die einseitige Schutzklausel für EU/EFTA-Angehörige vorübergehend zur Anwendung, gelten jedoch allfällige Höchstzahlen und Kontingente auch für Grenzgängerinnen und Grenzgänger aus Drittstaaten (vgl. S. 12 der Botschaft zur Änderung des Ausländergesetzes: Steuerung der Zuwanderung und Vollzugsverbesserungen bei den Freizügigkeitsabkommen).

Wie in der Analyse von BAKBASEL deutlich wurde, gewann mit der Annahme der MEI die verstärkte Nutzung des inländischen Arbeitskräftepotenzials zusätzlich an Bedeutung. Lösungsansätze sind hier unter anderem eine Verbesserung von Bildungsmaßnahmen, eine Verbesserung der Rahmenbedingungen für die Erwerbstätigkeit von älteren Arbeitnehmern und die Erhöhung der Erwerbsbeteiligung von Frauen durch eine bessere Vereinbarkeit von Familie und Beruf. Die beiden Kantone unterstützen verschiedene Massnahmen im Bildungsbereich. Im Rahmen der Wirtschaftsoffensive wurde von der Bildungs-, Kultur- und Sportdirektion in Zusammenarbeit mit der Wirtschaftskammer Baselland und der Handelskammer beider Basel im Jahr 2015 eine Unternehmens-

befragung zum Thema Fachkräftemangel durchgeführt. Auf Basis der Umfrageergebnisse werden in den nächsten Jahren folgende Stossrichtungen in Zusammenarbeit mit den Wirtschaftsverbänden vorangetrieben: Stärkung der dualen Berufsbildung und dabei insbesondere die Förderung der technischen und gewerblich-industriellen Berufe. Die Sicherstellung der Ausbildungsqualität durch die verstärkte Zusammenarbeit zwischen Unternehmen und Bildungsinstitutionen und eine flexible Anpassung der Ausbildungsangebote an die sich ändernden Bedürfnisse der Unternehmen.

Die Ergebnisse der BAKBASEL-Analyse haben aufgezeigt, dass neben der allgemeinen und kurzfristigen Verfügbarkeit an Arbeitskräften auch die sich zukünftig stark verändernde demografische Struktur der Bevölkerung einen erheblichen Einfluss auf den Wirtschaftsstandort der Region Basel haben wird. Die zunehmende Alterung verschärft mittelfristig das Problem einer steigenden Angebotslücke auf dem Arbeitsmarkt und schafft auch innerbetriebliche Probleme in der Personalstruktur. Ein Umdenken in den Unternehmen wird vonnöten sein. Diesen Prozess unterstützt die vom KIGA Baselland angebotene «Demografieberatung für Unternehmen» aktiv, indem sie die Unternehmen für die Problemkreise Fachkräftemangel und Demografie sensibilisiert und hilft, den KMU Ansätze für Lösungen aufzuzeigen. Themen der Demografieberatung sind unter anderem die Altersstruktur der Belegschaft und deren Diversifikation, Anstrengungen innerhalb der betrieblichen Weiterbil-

derung, Massnahmen zur Wissenssicherung und zum Wissenstransfer, Weiterführung der Erwerbstätigkeit von älteren Mitarbeitenden sowie Massnahmen für eine bessere Vereinbarkeit von Beruf und Familie. Letzteres mit dem Ziel, die Erwerbstätigkeit zu erhöhen – insbesondere jene der Frauen. Auch mit weiteren Massnahmen haben beide Kantone auf die sich verändernde Fachkräftesituation reagiert. Massnahmen zur Integration von Älteren in den Arbeitsmarkt sind zwingend anzugehen. Das vom KIGA Baselland lancierte Programm «Tandem 50plus» des Vereins BENEVOL ist ein solches Instrument. Bei diesem Programm geht es um die Ermöglichung der Rückkehr von arbeitslosen Menschen im Alter von 50 bis 60 Jahren in den ersten Arbeitsmarkt.

Auch Basel-Stadt anerkennt das Potenzial von älteren Arbeitskräften und möchte älteren Arbeitslosen den Weg zurück in den Arbeitsmarkt erleichtern. Aufgrund der Heterogenität der Zielgruppe ist eine allgemeingültige Integrationsstrategie jedoch nicht zielführend. Vielmehr muss an einer individuellen Beratung festgehalten werden, welche bei Bedarf von altersspezifischen Kursen flankiert werden. So besteht im Kanton Basel-Stadt die Möglichkeit, ältere Stellensuchende nach Bedarf mittels einer spezialisierten Massnahme (Berufliche Neuorientierung 50+) zu unterstützen. Diese kantonale Strategie bezüglich älterer Stellensuchender wird in einer Vielzahl von Kantonen angewandt und stützt sich auf Ergebnisse, welche im Herbst 2015 gemeinsam von Bund und Kantonen erarbeitet wurden.

Neben spezifischen Massnahmen für Ältere bietet auch Familienfreundlichkeit, das heisst insbesondere eine verbesserte Vereinbarkeit von Familie und Beruf, die Chance, das inländische Arbeitskräftepotenzial besser auszuschöpfen, indem insbesondere Frauen die nachhaltige Integration in den Arbeitsmarkt ermöglicht wird. Im Rahmen der Public Private Partnership «Familienfreundliche Wirtschaftsregion Basel» engagieren sich in Basel-Stadt die Wirtschaft und die öffentliche Hand gemeinsam für familienfreundliche Arbeits- und Rahmenbedingungen. Sie dient als Plattform für den Austausch, und die Vernetzung trägt so dazu bei, dass das Thema bei den Arbeitgebern ankommt und ein Wandel der Rahmenbedingungen begünstigt wird.

## **5.2 Unternehmenspflege und Standortpromotion**

### **Ausgangslage und Herausforderungen**

Dem Unternehmensbestand in den Kantonen Basel-Stadt und Basel-Landschaft gilt es auch in den nächsten vier Jahren höchste Beachtung zu schenken, denn er bildet das Fundament der zukünftigen wirtschaftlichen Entwicklung. Die Region Basel verfügt im schweizweiten Vergleich über ein hohes Bruttoinlandsprodukt pro Kopf und beherbergt neben einigen der weltweit innovativsten Unternehmen zahlreiche internationale Firmen und sehr erfolgreiche kleine und mittlere Unternehmen (KMU) sowie Ausgründungen aus Industrie und Hochschulen. Insgesamt tragen rund 36'200 Unternehmen

mit über 334'000 Beschäftigten zum starken Wirtschaftsstandort bei<sup>7</sup>. Den ansässigen Unternehmen gilt daher die grösste Aufmerksamkeit und Unterstützung der Standortförderungen der beiden Basel. Die Rahmenbedingungen müssen so ausgerichtet sein, dass sie es den Unternehmen ermöglichen, sich langfristig erfolgreich zu entwickeln, d.h. Arbeitsplätze zu schaffen und dadurch Wertschöpfung zu erzielen. Dies gilt umso mehr, als sich die Rahmenbedingungen für Unternehmen in der Schweiz mit Blick auf die Unsicherheiten rund um die Umsetzung der Masseneinwanderungsinitiative und die Folgen des starken Frankens relativ verschlechtert haben.

Neben den ansässigen Unternehmen tragen auch Neuansiedlungen positiv zur Wirtschaftsentwicklung bei. Die oben erwähnten Unsicherheiten und die wachsende Konkurrenz bei der Akquisition ausländischer Unternehmen haben dazu geführt, dass die schweizweiten Neuansiedlungen von 507 Unternehmen im Jahr 2005 auf 264 im Jahr 2015 zurückgegangen sind<sup>8</sup>. Die Ansiedlungserfolge von ausländischen Unternehmen sind damit sowohl in den vergangenen Jahren als voraussichtlich auch in naher Zukunft in der Schweiz rückläufig. Wie die Zahlen von BaselArea.swiss<sup>9</sup> zeigen, gingen auch in der Region Basel die Ansiedlungen

<sup>7</sup>Siehe Wirtschaft beider Basel, Statische Ämter der Kantone Basel-Stadt und Basel-Landschaft.

<sup>8</sup>Siehe Medienmitteilung vom 18. April 2016 der Konferenz Kantonalen Volkswirtschaftsdirektoren (VDK).

<sup>9</sup>Die Zahlen umfassen die Kantone BL, BS, AG und JU.

zurück (2012: 29 Ansiedlungen, 2015: 21 Ansiedlungen). Diesem Trend gilt es in der Region Basel mit attraktiveren Rahmenbedingungen und bedürfnisgerechten Dienstleistungen aus einer Hand zu begegnen. Um eine positive Entwicklung der ansässigen Unternehmen sowie Neuansiedlungen zu begünstigen, ist der regelmässige Kontakt mit den Unternehmen von entscheidender Bedeutung. Dadurch können wertvolle Erkenntnisse zur Optimierung der Rahmenbedingungen gewonnen werden.

### **5.2.1 Gemeinsame Massnahmen, Projekte und Dienstleistungen im Bereich Unternehmenspflege und Standortpromotion**

#### **Standortpromotion und Akquisition (BaselArea.swiss)**

Die beiden Kantone beauftragen die Tätigkeit der Standortpromotion gemeinsam mit dem Kanton Jura an die Agentur für Innovationsförderung und Standortpromotion BaselArea.swiss. BaselArea.swiss übernimmt Aktivitäten dort, wo regionale, trikantonale Kompetenzen gefragt sind. Ein gemeinsamer Auftritt zeigt mehr Wirkung und trägt darüber hinaus zu mehr Effizienz bei. Dazu gehören die Kommunikation des Wirtschaftsstandorts sowie die Standortpromotion im Ausland und die Akquisition von ausgewählten Unternehmen. Dabei werden die Promotions- und Akquisitionsaktivitäten verstärkt auf Innovation und hochwertschöpfende Unternehmen ausgerichtet. BaselArea.swiss nutzt die innerhalb der Innovati-

onsförderung gepflegten Netzwerke auch in den Bereichen der Promotion und Akquisition. Zudem nutzt BaselArea.swiss auch Multiplikatoren wie zum Beispiel auf Standortsuche spezialisierte Unternehmensberatungen, Risikokapitalgeber oder Anwälte. Sie unterstützt ansiedlungswillige Firmen bei der Suche nach Geschäftslokalitäten, bezieht die kantonalen Standortförderungsstellen in wichtigen Fällen mit ein und wird von ihnen beispielsweise bei spezifischen Welcome-Aktivitäten unterstützt.

### **Branchenprogramme Life Sciences und Logistik**

Die beiden Kantone fördern klar definierte Schlüsselbranchen. Dazu gehören u.a. die Life Sciences und die Logistik (siehe Kapitel 4.2 Die wirtschaftspolitischen Prinzipien). Wie die Analyse von BAKBASEL zeigt, werden auch in Zukunft Life Sciences und Logistik für die Region Basel eine zentrale übergeordnete Funktion und Bedeutung einnehmen. Eine positive Entwicklung dieser regionalen Schlüsselbranchen trägt aus Sicht der beiden Kantone zu einer Steigerung der gesamten Attraktivität des Wirtschaftsstandorts Basel bei. Die kantonale Förderung dieser beiden Schlüsselbranchen erfolgt zurzeit gemeinsam und in Form einer Projektträgerschaft bei den beiden Clusterinitiativen der Handelskammer beider Basel (HKBB): Life Sciences Cluster Region Basel und Logistikcluster Region Basel. Das Ziel des Life Sciences Cluster Region Basel ist es, die verschiedenen Akteure im Förderumfeld zusammenzubringen. So findet auch eine enge Zusammenarbeit und Abstimmung der Akti-

vitäten mit BaselArea.swiss im Bereich Life Sciences statt.

### **5.2.2 Spezifische Massnahmen, Projekte und Dienstleistungen Basellandschaft im Bereich Unternehmenspflege**

#### **Welcome Desk**

Die Standortförderung Baselland betreibt eine Anlaufstelle für Unternehmen unter dem Namen Welcome Desk. Diese Dienstleistung ist so aufgebaut, dass sich sowohl bereits bestehende, ansässige Unternehmen, aber auch ansiedlungsinteressierte Unternehmen an das Welcome Desk wenden können, um Informationen oder Unterstützung anzufordern. Zu den Kernaufgaben dieser zentralen Eingangspforte gehören insbesondere die Informationsbeschaffung und -erteilung für Unternehmen, die Standortsuche für bestehende Unternehmer und die Begleitung und Unterstützung bei Ansiedlungsprozessen.

#### **Key Account Management (KAM)**

Den bereits im Kanton ansässigen Unternehmen kommt in dreierlei Hinsicht eine zentrale Rolle zu: Erstens sollen sie sich an ihrem bisherigen Standort weiter entwickeln und wirtschaftlich prosperieren können. Zweitens liefern sie wertvolle Hinweise und Rückmeldungen zur Verbesserung der Rahmenbedingungen im Kanton. Drittens sind die bereits hier ansässigen und erfolgreich wirtschaftenden Unternehmen die besten Botschafter, um weitere Unternehmer und Investoren von den Standortqualitäten



des Kantons Basel-Landschaft zu überzeugen.

Die bestehenden konzeptionellen Grundlagen und die zum Aufbau eines systematischen Key Account Management (Kundenpflege) bereits im Rahmen des Projektes Wirtschaftsoffensive und der Wirtschaftsförderung realisierten Massnahmen und Aktivitäten sollen beibehalten und weiter ausgebaut werden. Ziel ist der Aufbau einer systematischen Kontaktpflege des Kantons zu seinen ansässigen Unternehmen. Der Kanton versteht die Unternehmen dabei als Kunden, weil sie Wertschöpfung generieren, Arbeitsplätze schaffen, Lehrstellen anbieten sowie Steuern zahlen und damit generell das volkswirtschaftliche Wohlergehen unseres Kantons und der Region sichern.

Das Key Account Management umfasst die strategische Ausrichtung, die organisatorischen Massnahmen und die operativen Prozesse und Aktivitäten, mit denen der Kanton aktiv von sich aus oder reaktiv auf Initiative der Unternehmen hin den Kontakt pflegt, Schnittstellen koordiniert und als Problemlöser und Ermöglicher für die Unternehmen wirkt. Aus strategischer Sicht stehen beim Key Account Management folgende Ziele im Vordergrund:

**a. Wertschätzung der Unternehmen:** Die im Kanton Basel-Landschaft ansässigen Unternehmen erkennen, dass sie als Investoren, Arbeitgeber, Steuerzahler und Ausbilder seitens des Kantons und seiner Behörden geschätzt werden, als wirtschaftlich tätige Unternehmen willkommen sind und in

der kantonalen Verwaltung kompetente Ansprechpartner zur Problemlösung finden.

**b. Kenntnisse der wirtschaftlichen Situation und der unternehmerischen Sensitivitäten der Baselbieter Wirtschaft:** Der Regierungsrat verfügt über ein systematisches Sensorium, um Handlungsspielraum und Interventionsmöglichkeiten weiterzuentwickeln und zu verbessern.

**c. Frühwarnsystem:** Der Kanton verfügt über die notwendigen Informationen und Instrumente, um von volkswirtschaftlich bedeutenden Restrukturierungs-, Sanierungs- und Produktionsauslagerungsentscheiden der im Kanton ansässigen Unternehmen rechtzeitig Kenntnis zu erhalten.

**d. Strukturierte und prozessorientierte Problemlösungsmethodik:** Ansprechstellen, Vorgehen und Methodik zur Bearbeitung von Unternehmensanfragen an die kantonale Verwaltung sind definiert und Unternehmen werden entsprechend problemlösungsorientiert bedient.

**Unterstützung und Gründungsberatung von Jungunternehmen** Zwei weitere Institutionen im Kanton Basel-Landschaft, welche konkrete Dienstleistungen für Unternehmen anbieten, sind der Business Parc Reinach und sein Pendant im Laufental. Die Dienstleistungen der Business Parcs umfassen einerseits die Beratung und Begleitung von Jungunternehmen (Start-ups), das Zurverfügungstellen von kostengünstigen Geschäftsräumen und gemeinsamen Services sowie eine nutzenbringende Vernetzung zwischen Jungunternehmen.

Aus Sicht der Standortförderung Baselland übernehmen die beiden Business Parcs eine wichtige Funktion bezüglich der Attraktivität und der Weiterentwicklung des Standortes. Sie können einen grossen Beitrag zur der von BAKBASEL eruierten Chance «Innovationsfähigkeit der Region erhalten und stärken» leisten. Zukünftig sollte auch in den Business Parcs vermehrt darauf geachtet werden, Zukunftsbranchen besser zu vernetzen und falls möglich Experimentierfelder zu schaffen. Äusserst hilfreich dürfte dabei die Koordination und Kooperation mit anderen Institutionen in der Region sein. Namentlich fordert die Standortförderung von den Betreibern des Business Parc einen regen Austausch mit der Innovations- und Standortpromotionsagentur BaselArea.swiss sowie die konkrete Realisierung von gemeinsamen Veranstaltungen und Events. Die Dienstleistungsportfolios der Institutionen sind aufeinander abzustimmen.

### **5.2.3 Spezifische Massnahmen, Projekte und Dienstleistungen Basel-Stadt im Bereich Unternehmenspflege**

#### **Systematische Unternehmenspflege**

Der Kanton Basel-Stadt leistet einen aktiven Beitrag, damit die ansässigen Unternehmen eine höhere Wertschöpfung erzielen und die Beschäftigung auf allen Qualifikationsstufen erhöhen können. Um diese Ziele zu erreichen, koordiniert und betreibt die Standortförderung Basel-Stadt eine systematische und integrierte Unterneh-

menspflege. In diesem Rahmen identifiziert die Standortförderung Basel-Stadt Anforderungen und Bedürfnisse von Unternehmen an den Standort, erkennt strukturelle Probleme und geht diese an, unterstützt die Unternehmen mit konkreten Dienstleistungen und hilft bei Anliegen an die kantonale Verwaltung. Um die notwendige Fachkompetenz zu sichern, verfügt die Standortförderung über ein kleines Team mit Branchenverantwortlichen. Diese decken das gesamte Spektrum von den spezifischen Standortfaktoren (wie zum Beispiel die Pharmaregulierung) bis zur direkten Kundenbetreuung ab. Die Branchenkenntnisse vereinfachen den Dialog mit den Unternehmen und erlauben, Rückmeldungen aus Unternehmenskontakten direkt in die Ausgestaltung der Standortfaktoren einzuspeisen. Dadurch erhöhen sich der Einfluss und die Gestaltungsmöglichkeiten der Standortförderung.

Der Regierungsrat führt regelmässig Gespräche mit den Geschäfts- oder Konzernleitungen der grossen Unternehmen sowie mit den im Kanton aktiven Wirtschaftsverbänden. Kleinere Unternehmen werden von der Standortförderung im Amt für Wirtschaft und Arbeit unterstützt. Da viele Anliegen der Unternehmen nicht die Standortförderung selber betreffen, ist eine starke Vernetzung mit anderen Dienststellen in der kantonalen Verwaltung wichtig für das Gelingen. Der Standortförderung kommt in solchen Fällen eine koordinierende Rolle zu.

Firmen können sich direkt an den «Kontaktpunkt Unternehmen» wenden, sei es online oder per Telefon, um schnell und unkompliziert

ziert erste Antworten zu erhalten oder den richtigen Ansprechpartner innerhalb der Verwaltung ausfindig zu machen.

In den Schlüsselbranchen Life Sciences, Logistik und Finanzwirtschaft ist die wirtschaftliche Substanz sehr hoch, weshalb gemeinsam, oft kantonsübergreifend, in spezifischen Branchenprogrammen an den Rahmenbedingungen gearbeitet wird (vgl. hierzu Kapitel 5.2.1). Die Branchenverantwortlichen der Standortförderung Basel-Stadt bringen die strukturellen Anliegen der baselstädtischen Unternehmen in diese Programme ein.

Die Wirkung der Unternehmenspflege innerhalb der Standortförderung Basel-Stadt soll in den nächsten vier Jahren durch folgende Massnahmen weiter erhöht werden:

### **1. Unternehmensgespräche und Branchenveranstaltungen**

Die Präsenz bei den ansässigen Unternehmen wird durch eigene Veranstaltungen sowie Partnerveranstaltungen, in enger Vernetzung und Koordination mit der regionalen Innovationsförderung (BaselArea.swiss), weiter erhöht.

### **2. Bedürfnisgerechte Dienstleistungen**

Mit einer gezielten Auswahl an eigenen oder vermittelten, das heisst durch Partner wie BaselArea.swiss erbrachten Dienstleistungen unterstützt die Standortförderung Basel-Stadt mit ihrer Unternehmenspflege die Unternehmen. Die Dienstleistungen werden gemäss den Bedürfnissen der Unternehmen sowie branchenspezifisch laufend

verbessert und sind mit den übrigen Aktivitäten der Standortförderung verknüpft.

### **3. Stärkung der Standortfaktoren und des Kongresswesens**

Auch in Zukunft sollen die regionalen Rahmenbedingungen für die Schlüsselbranchen Life Sciences, Finanzwirtschaft und Logistik gemeinsam mit öffentlichen und privaten Partnern weiter verbessert werden. Zudem soll die 2017 auslaufende, erfolgreiche Kongressförderung verlängert werden (siehe hierzu auch Kapitel 5.5).

### **4. Scharnierfunktion zwischen Wirtschaft und Verwaltung leben**

Die Rolle der Standortförderung als Scharnierfunktion zwischen Wirtschaft und Verwaltung wird aktiv kommuniziert und gelebt. Damit verbunden ist auch die enge Zusammenarbeit mit Partnern wie den Wirtschaftsverbänden, den Nachbarkantonen und Wirtschaftsförderungsinstitutionen. Mit verwaltungsinternen Veranstaltungen wird das kantonale Netzwerk gestärkt und auf die Bedeutung einer unternehmensfreundlichen Verwaltung für den Wohlstand der Region hingewiesen.

## **5.3 Innovationsförderung**

### **Ausgangslage und Herausforderungen**

Das hohe Kostenniveau in der Schweiz führt dazu, dass sich die Unternehmen über innovative Produkte, Dienstleistungen und Prozesse von der weltweiten Konkurrenz abheben müssen, um langfristig bestehen zu können. In der Region Basel sind bereits vie-

le unterschiedliche Instrumente zur Innovationsförderung vorhanden. Die Region verfügt über ein reichhaltiges «Ökosystem»: Zum öffentlich (mit-)finanzierten Teil des Regionalen Innovationssystems der Region Basel Area gehören Forschungsabteilungen der Universität Basel, das Universitätsspital Basel, das Department of Biosystems Science and Engineering der ETH-Zürich in Basel (D-BSSE), die Forschungs- und Entwicklungsinstitute der Fachhochschule Nordwestschweiz (FHNW) sowie der Haute école spécialisée de la Suisse occidentale (HES-SO), das Schweizerische Tropen- und Public Health-Institut, das Friedrich Miescher Institut (FMI), das CSEM Muttenz, das Swiss Nanoscience Institute (SNI), das Swiss Institute for Computer Assisted Surgery (SICAS), das internationale Forschungszentrum CABL, die Wirtschafts- und Standortförderungen der Kantone Basel-Stadt, Basel-Landschaft und Jura, die Industrie- und Handelskammern, verschiedene Technologie- und Businessparks sowie regionale Entwicklungsträger.

Es geht daher nicht darum, die Innovationslandschaft neu zu erfinden, sondern darum, die Kräfte zu bündeln und eine verbesserte Koordination der verschiedenen, öffentlich finanzierten Angebote sicherzustellen. Im Fokus der kantonal unterstützten Innovationsförderung stehen eine Vielzahl innovativer und innovationswilliger Unternehmen. Diese sowie ihre Partner aus den Hochschulen und dem Universitätsspital Basel werden unterstützt durch Innovationsdienstleistungen und -infrastruktur.

Zwei von den beiden Basel initiierte und unterstützte strategische Entwicklungen sind im Zusammenhang mit der Bündelung der Kräfte und der verbesserten Koordination der Akteure hervorzuheben: Einerseits ist dies der Zusammenschluss von BaselArea, i-net innovation networks und der China Business Platform zur «neuen BaselArea.swiss» (Agentur für und Standortpromotion) sowie der Aufbau von vorerst zwei Standorten des Switzerland Innovation Park Basel Area in Allschwil und Delémont. Bei entsprechendem Bedarf wird ein dritter Standort in Basel-Stadt geprüft.

### **5.3.1 Gemeinsame Massnahmen, Projekte und Dienstleistungen im Bereich Innovationsförderung**

#### **BaselArea.swiss – gemeinsame Agentur für Innovationsförderung und Standortpromotion**

Die neue **BaselArea.swiss** ist der zentrale Anbieter für unterstützende Dienstleistungen in den Bereichen Innovationsförderung und Standortpromotion, der von den beiden Basel gemeinsam mit dem Kanton Jura und in Teilbereichen vom Bund finanziert wird. Der Fokus liegt dabei auf wertschöpfungsstarken und innovativen Wirtschaftszweigen, in denen die Region über Wettbewerbsvorteile verfügt.

BaselArea.swiss bietet Firmengründerinnen und -gründern und Unternehmen aus dem In- und Ausland Unterstützung für die erfolgreiche Umsetzung ihrer Projekte und Geschäftsvorhaben in der Region Basel mittels

folgenden Basisdienstleistungen:

1. Kommunikation des Wirtschaftsstandorts, Standortpromotion im Ausland, Akquisition von ausgewählten Unternehmen und professionelle Ansiedlungsberatung (Immobilien, Steuern, Arbeitskräfte, Netzwerk etc.)
2. Netzwerkpflege in der Region (vor allem durch Events);
3. Schulungsangebote (Seminare, Workshops und Delegationsreisen ins Ausland);
4. Einzelberatungen;
5. Pflege einer Datenbank für die Immobilienvermittlung

BaselArea.swiss fokussiert sich dabei auf Aktivitäten in den Bereichen Life Sciences, Nano, Mikro & Materials, Informationstechnologien und Produktionstechnologien. Vorteile der neuen, integrierten Organisationsform sind eine erhöhte Transparenz für Kunden bezüglich dem Dienstleistungsangebot, höhere Qualität durch aufeinander aufbauende Dienstleistungen sowie geringerer Kosten durch die Zusammenlegung der administrativen Bereiche, der Räumlichkeiten und vereinfachte Führungsstrukturen.

### **Switzerland Innovation Park Basel Area (SIP Basel Area)**

Zur Sicherung und Stärkung der Innovationskraft der Schweizer Wirtschaft hat der Bund den Aufbau eines nationalen Schweizer Innovationsparks (Switzerland Innovation Park) beschlossen. Dieser wird derzeit in einer Netzwerkstruktur mit fünf regionalen Standorten aufgebaut. Die Kantone Basellandschaft und Basel-Stadt haben sich gemeinsam mit dem Kanton Jura und mit der Unterstützung durch die Handelskammer beider Basel erfolgreich um einen Platz in der Startkonfiguration des nationalen Innovationsparks beworben und durchgesetzt. Im Mai 2015 nahm der SIP Basel Area seinen operativen Betrieb am Initialstandort in Allschwil auf.

Der SIP Basel Area ist ein physischer Ort, der Raum inklusive Infrastruktur schafft, worin Forschungsgruppen aus der Industrie, den Hochschulen und privaten Forschungsinstituten projektbezogen zusammenarbeiten können. Damit schafft er einen Nährboden für vermehrte Forschungs- und Entwicklungskooperationen und eine verbesserte Durchlässigkeit im Wissens- und Technologietransfer. Mit dem SIP Basel Area entstand und entsteht ein Forschungs- und Entwicklungszentrum für die anwendungsorientierte Forschung. Die Translation von der Grundlagenforschung in die angewandte Forschung mit längerfristiger Kommerzialisierung wird nicht nur ermöglicht, sondern explizit ermutigt. Das Konzept wird auch eine technologieübergreifende Forschung unterstützen. Der SIP Basel Area bringt rund um

seinen thematischen Fokus «BEST» (Bio-medical Engineering, Sciences and Technologie) Unternehmen, Hochschulen und private Forschungsinstitute unter einem Dach zusammen, damit deren Forscherinnen und Forscher vermehrt über die Grenzen ihrer jeweiligen Organisation hinaus projektspezifisch zusammenarbeiten, Infrastruktur und bis zu einem gewissen Grad auch ihr Wissen teilen (Open Innovation). Der SIP Basel Area positioniert sich damit als eigenständige, neutrale und vernetzte Plattform und als Ergänzung zu bestehenden Gründerzentren oder Innovationsförderinstrumenten.

Aus der im SIP Basel Area gepflegten, engen Verbindung zwischen Industrie und akademischen Partnern resultiert für die Region ein grosser Gewinn. Denn es darf erwartet werden, dass die Aktivitäten im SIP unter anderem zur Gründung zusätzlicher Spin-offs und Start-ups sowie zur Bildung und Ansiedlung hochwertiger Arbeitsplätze führen werden. Diese finden in diversen Gründerzentren und Technologieparks oder – bei grösseren Einheiten – auf geeigneten Wirtschaftsflächen in der Region geeignete Areale und Räumlichkeiten.

Für die Startkonfiguration des SIP Basel Area konnten rund 5'000m<sup>2</sup> Laborfläche eingemietet werden, wovon und im gleichen Zug mehr als 4'000m<sup>2</sup> sofort weitervermietet werden konnten. Somit konnten erhebliche Kosten für den Auf- oder Umbau von entsprechenden Flächen vermieden werden. Im Mai 2015 konnte damit der schweizweit grösste neu gegründete Innovationspark erstellt werden. Der Businessplan, wel-

cher dem Gross- und Landratsbeschluss zur Unterstützung des SIP Basel Area zugrundelag, geht davon aus, dass die Forschungsflächen in den kommenden Jahren auf bis ca. 25'000m<sup>2</sup> erweitert werden sollen. Die aktuelle Mieterschaft des SIP Basel Area besteht aus Gruppen der Universität Basel, des Universitätsspitals Basel, eines grossen Forschungsprojektes der Werner Siemens-Stiftung, vier forschenden Neugründungen und Organisationen, welche sich der Entwicklung von Forschungsfirmen verschrieben haben.

#### **Die Zukunft: ein regionales Innovations-system Basel Area**

BaselArea.swiss, der SIP Basel Area und die diversen kantonal unterstützten Gründerzentren und Technologieparks werden eng zusammenarbeiten. Folgende Arbeitsteilung ist dabei zwischen BaselArea.swiss und SIP BaselArea vorgesehen. BaselArea.swiss deckt als «Software» die gemeinsame Innovationsförderung und Standortpromotion im Bereich der öffentlich finanzierten Innovationsdienstleistungen ab und wird im Bereich des Wissensaustausches innerhalb der Region Basel sowie auch als Bindeglied zu internationalen Märkten tätig sein. Der SIP BaselArea als «Hardware» ist ein wichtiges Element im Bereich der Innovationsinfrastruktur in der Region Basel. Kantonal unterstützte Gründerzentren und Technologieparks wie Créapole, die Business Parks Reinach und Laufental & Thierstein sowie der Technologiepark Basel sind weitere Elemente der koordinierten Innovationsinfrastruktur in der Region Basel. Alle öffentlich

finanzierten oder mitfinanzierten Elemente des Innovationssystems in der Region Basel werden koordiniert, um den funktionalen Raum der Region Basel möglichst gut zu vernetzen, national und international wirksam zu vermarkten sowie die eingesetzten Steuergelder effizient zu verwenden.

Dieses System ist auch der Kern des trikantonalen Umsetzungsprogramms für die Neue Regionalpolitik, das die drei Kantone und der Bund für die Jahre 2016 bis 2023 vereinbart haben.

#### **«Accelerator»: ein gemeinsames Programm von BaselArea.swiss und SIP Basel Area**

Beim Accelerator handelt es sich um ein Programm, mit welchem Biotech- und Medtech-Start-ups durch das zur Verfügung stellen von «Hardware» (Labors; durch den SIP Basel Area), «Software» (Beratung und Schulungen; durch Expertinnen und Experten aus der Industrie und BaselArea.swiss) und durch Geld (unter anderem von der Industrie) gefördert werden sollen. Wichtige Voraussetzung des Funktionierens eines solchen Projektes ist der Einbezug der Industrie, welche sich substantiell, finanziell und in Form von Beratung engagieren wird. Der Accelerator ist ein wichtiges Projekt, um weltweit umworbene Forschungsprojekte in die Region Basel zu holen und ihnen die nötige Unterstützung zu bieten, damit sie sich in der Region erfolgreich entwickeln und das regionale Innovationssystem befruchten. Das Projekt Accelerator wird in den Jahren 2016 und 2017 geprüft, genauer definiert

und dann – bei positiver Beurteilung – Schritt für Schritt umgesetzt.

#### **Spezifische Dienstleistungen und Massnahmen Basel-Landschaft im Bereich Innovationsförderung**

Mit dem Centre Suisse d'Electronique et de Microtechnique SA (CSEM) unterstützt der Kanton Basel-Landschaft eine private, nicht gewinnorientierte Forschungsanstalt im Bereich der Umsetzung angewandter Forschung in Mikro- und Nanotechnologie für industriell erfolgreiche Produkte. Das CSEM in Muttenz, in unmittelbarer Nähe zu Forschungs- und Produktionseinrichtungen des zentralen regionalen Clusters Life Sciences und der Hochschule für Life Sciences der Fachhochschule Nordwestschweiz, leistet einen wichtigen Beitrag zur Schaffung neuer Standortvorteile, zur Stärkung der Standortattraktivität sowie letztlich zur nachhaltigen Belegung der kantonalen und regionalen Innovationskraft und -dynamik.

Wichtigstes Motiv für den Kanton Basel-Landschaft für die Unterstützung des CSEM ist die Einsicht und Überzeugung, dass im internationalen Wettbewerb dem Faktor Wissens- und Technologietransfer, aber auch der Produkteentwicklung entscheidende Bedeutung zukommt. Das CSEM soll auch zukünftig in diesen Bereichen ein erfolgreicher Beschleunigungsfaktor darstellen und somit eine wichtige Rolle im regionalen Innovationssystem Basel Area einnehmen.

RIS Region Basel Area\*

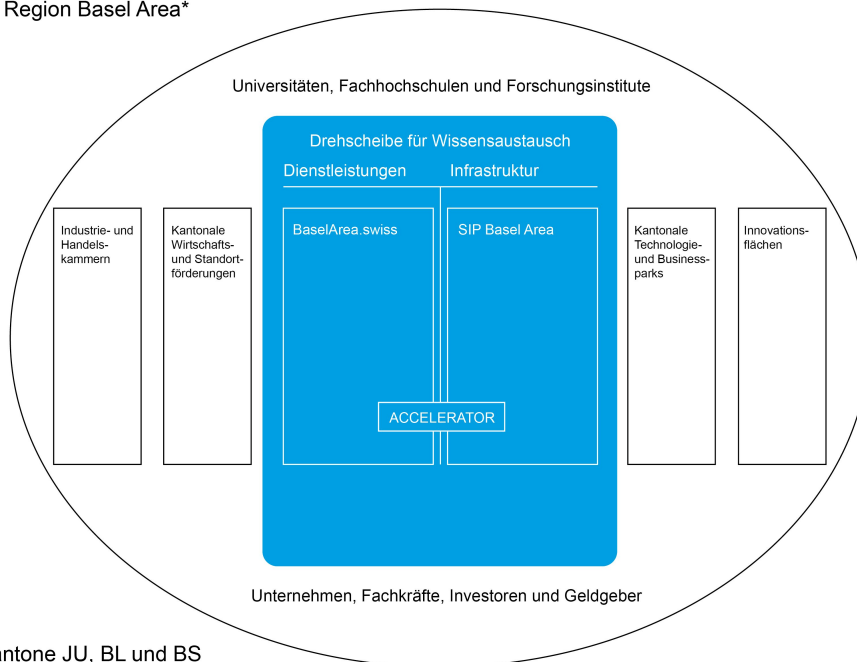

\* Kantone JU, BL und BS

Abbildung 1: regionales Innovationssystem Basel Area (Quelle: eigene Darstellung)

### Spezifische Dienstleistungen und Massnahmen Basel-Stadt im Bereich Innovationsförderung

Neben den Innovationsvorhaben die der Kanton Basel-Landschaft und der Kanton Basel-Stadt gemeinsam verfolgen, wird der Kanton Basel-Stadt wie bis anhin auch einige kantonale Projekte im Bereich Innovation unterstützen.

Der seit 2011 bestehende Technologiepark Basel in Kleinhüningen ist zurzeit sehr gut besetzt. Daher erfolgt für die Zeitperiode 2016 - 2019 ein weiterer Ausbau der Büro- und Laborräumlichkeiten für technologieorientierte Jungunternehmen. Damit wird sichergestellt, dass junge Firmen mit Potenzial geeignete Räumlichkeiten finden und sich in der Region Basel entwickeln können. Das gesamte wirtschaftliche Umfeld der Region profitiert von diesen dynamischen Jungun-

ternehmen.

Moderne Immobilien, die den Anforderungen innovativer Unternehmen entsprechen, sind mittlerweile ein wichtiger Standortfaktor und häufig entscheidend für die Standortwahl von Unternehmen. Der Kanton Basel-Stadt wird alles Notwendige unternehmen, damit der Immobiliensektor Rahmenbedingungen vorfindet, um für Unternehmen in der Region innovative, bedarfsgerechte Flächen zu entwickeln und Immobilien zu bauen. Dies bleibt in den nächsten Jahren ein wichtiges Handlungsfeld, um das Innovationssystem Nordwestschweiz weiter zu stärken.

Sollte der SIP Basel Area nach dem Standort Allschwil auch denjenigen in Delémont aufgebaut haben, ist eine Expansion des SIP Basel Area im Kanton Basel-Stadt denkbar. In den nächsten Jahren gilt es zu analysie-



ren, wo im Kanton Basel-Stadt ein solcher Standort für den SIP Basel Area Platz finden könnte. Bei den Analysen zum inhaltlichen Fokus nimmt die Informationstechnologie eine zentrale Rolle ein, da in diesem Bereich ein Nachholbedarf in der Region Basel besteht und diese Technologie für die Weiterentwicklung der Schlüsselbranche Life Sciences und insbesondere Pharma, die in Basel-Stadt konzentriert ist, eine strategische Bedeutung hat.

## **5.4 Wirtschaftsflächen, Areale und Immobilien**

### **Ausgangslage und Handlungsbedarf**

Die Verfügbarkeit geeigneter Immobilien ist für Unternehmen ein bedeutender Standortfaktor. An gut erschlossenen Lagen nimmt die Nutzungskonkurrenz stetig zu. Ein Problem, das sich in den letzten Jahren akzentuiert hat. Diese Entwicklung wirkt sich negativ auf die Funktionsfähigkeit des Wirtschaftsflächenmarktes und damit negativ auf die Unternehmen aus. Insbesondere im Kanton Basel-Stadt liegt die Nachfrage nach Wirtschaftsflächen spürbar über dem Angebot. Das neue Raumplanungsgesetz erhöht den Druck auf den knappen Boden zunehmend. Die Nutzungskonkurrenz sowohl zwischen Arbeiten und Wohnen als auch zwischen einzelnen Arbeitsnutzungen steigt dadurch an. Die Konkurrenz betrifft insbesondere bestehende, extensive Nutzungen. Bei neuen Arealentwicklungen ist die Risikobereitschaft institutioneller Anleger aufgrund von Regulierungen auf dem Finanz-

markt gesunken. In diesem Fall setzt sich häufig ein hoher Wohnanteil gegenüber den Wirtschaftsflächen durch. Für expandierende Unternehmen und im Bereich von Ansiedlungen ist die geringe Verfügbarkeit attraktiver Wirtschaftsflächen eine Schwäche der urbanen Gebiete in der Region Basel, die es zu beheben gilt. Ein besonders grosser Handlungsbedarf besteht in der Stadt Basel. Im Vergleich der fünf grössten Städte der Schweiz verfügt Basel über die tiefste Immobilienverfügbarkeit (vgl. Abbildung 2). Auf der Ebene der Agglomerationen weist hingegen lediglich die Agglomeration Zürich eine höhere Verfügbarkeit auf (vgl. Abbildung 3). Die Richtpläne als übergeordnetes Planungs- und Steuerungsinstrument geben die Strategie «Siedlungsentwicklung nach innen» vor. Damit Flächen in einem ausreichenden Mass und der gewünschten Qualität für Ansiedlungen, Gründungen und Expansionen vorhanden sind, müssen demzufolge die wirtschaftlichen Schwerpunktgebiete baulich verdichtet werden. Nur so können die Kantone den Unternehmen überdurchschnittliche und attraktive Rahmenbedingungen bieten.

### **5.4.1 Gemeinsame Massnahmen, Projekte und Dienstleistungen**

Die Standortförderungen beider Kantone beteiligen sich an der Ausarbeitung übergeordneter Planungsinstrumente. Die Richtplanung sowie weitere Instrumente sollen dabei auf Wirtschaftsbedürfnisse abgestimmt sein und eine hohe Planungssicherheit für



Abbildung 2: Verfügbare Büroflächen innerhalb 6 Monaten in den fünf grössten Städten der Schweiz (Quelle: eigene Darstellung basierend auf CSL Immobilien AG, 2016)



Abbildung 3: Verfügbare Büroflächen innerhalb 6 Monaten in den fünf grössten Agglomerationen der Schweiz (Quelle: eigene Darstellung basierend auf CSL Immobilien AG, 2016)

Grundeigentümer, Investoren und Unternehmen bieten. In enger Zusammenarbeit mit der Raumplanung wird eine Arbeitszonenbewirtschaftung gemäss dem neuen Raumplanungsgesetz (Richtplanebene) aufgebaut.

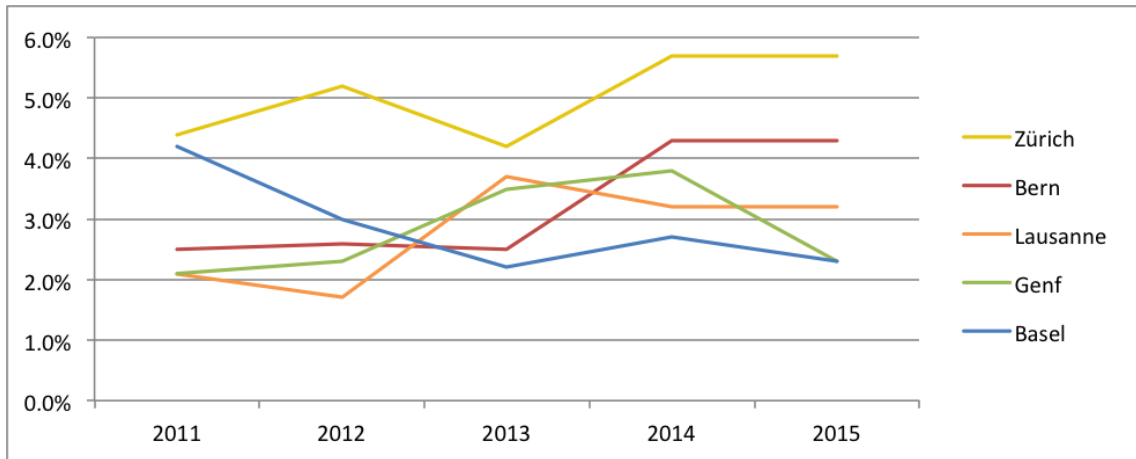
Auf der Ebene konkreter Areale werden die Entwicklungsprozesse von strategisch ausgewählten Entwicklungsgebieten mit den Erkenntnissen aus der Wirtschaftsförderung angereichert und proaktiv unterstützt. Im Kanton Basel-Landschaft

basiert die Auswahl auf der Grundlage der «Arbeitsgebiete von kantonaler Bedeutung» und im Kanton Basel-Stadt sind dies alle «wirtschaftlichen Schwerpunktgebiete» gemäss Richtplan. Bei weiteren privaten oder kommunalen Entwicklungsprojekten nehmen die Standortförderungen bei Bedarf eine Drehscheiben- und Vermittlerrolle wahr.

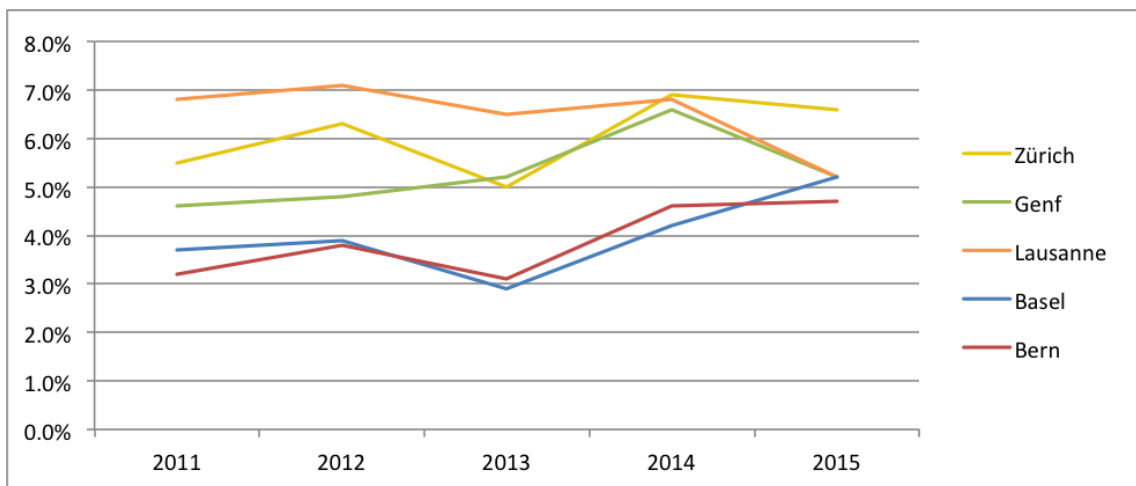
In Zusammenarbeit mit BaselArea.swiss unterstützen die Standortförderungen Unter-

nehmen bei der Suche nach Arealen und Immobilien. Durch die individuelle Betreuung wird es möglich, optimale Lösungen zu realisieren. Die Beratung in der Wirtschaftsflächensuche ist insbesondere bei Anfragen internationaler Unternehmungen, welche mit den lokalen Gegebenheiten wenig vertraut sind, von grosser Bedeutung. Eine in Zusammenarbeit mit dem Kanton Jura eigens dafür zu schaffende Datenbank dient zum effizienten Austausch von Informationen unter den Kantonen und mit BaselArea.swiss.

#### **5.4.2 Spezifische Massnahmen, Projekte und Dienstleistungen Basel-Stadt im Bereich Wirtschaftsflächen, Areale und Immobilien**

Die Standortförderung Basel-Stadt pflegt ein Netzwerk mit dem Immobilienmarkt und Unternehmen, um gemeinsam Angebotslücken auf dem Immobilienmarkt zu erkennen. Bei bestehenden Lücken für Unternehmen werden gezielt Informationen aufbereitet und dem Immobiliensektor zugänglich gemacht. Dazu bestehen verschiedene Instrumente:

- Wirtschaftsflächenbericht (einmal jährlich)
- Investorenplattformen (einmal jährlich)
- Wirtschaftsflächenportfolio (rollende Aktualisierung)
- Thematische «Round Tables» zu ausgewählten Angebotslücken

Der Kanton Basel-Stadt bietet zudem Rahmenbedingungen, damit der Markt beste-

hende Angebotslücken schliessen kann. Aktuelle Beispiele sind verdichtete Gewerbehäuser und innovative Flächen. Insbesondere bei letzteren werden die Impulse aus dem Ausbau des Innovationssystems aufgenommen und der Immobiliensektor wird aktiv über Investitions- und Ertragsmöglichkeiten informiert. Räumlich konzentriert sich der Angebotsausbau der Wirtschaftsflächen auf die wirtschaftlichen Schwerpunktgebiete gemäss Richtplan (Bsp. Rosental, Klybeck oder Volta Nord) sowie sehr gut erschlossene Lagen, wie rund um den Bahnhof SBB. Die verschiedenen wirtschaftlichen Schwerpunktgebiete sollen unterschiedliche Rahmenbedingungen für Unternehmen bieten.

#### **5.4.3 Spezifische Massnahmen, Projekte und Dienstleistungen Basel-Landschaft im Bereich Wirtschaftsflächen, Areale und Immobilien**

Die Standortförderung Baselland setzt ihre Schwerpunkte insbesondere auf Projekte, welche kurz- bis mittelfristig für Ansiedlungen zur Verfügung stehen. Nur vereinzelt werden langfristig orientierte Entwicklungsprojekte unterstützt und angestossen. Eng verfolgt und begleitet werden die zentralen Entwicklungsgebiete Schoren Arlesheim, Aesch Nord, Dreispitz Münchenstein, Salina Raurica Pratteln, Chuenimatt Pratteln, Hafenregion Birsfelden und das Bahnhofsgelände Liestal. Mit der Überarbeitung der kantonalen Bodenpolitik hat der Kanton Basel-

Landschaft die Grundlagen geschaffen, um die Ansiedlungen und Expansionen von Unternehmen auf kantonseigenen Liegenschaften zu ermöglichen. Die Einflussnahme des Kantons als Grundeigentümer wird dabei gezielt zur Förderung von Schlüsselbranchen eingesetzt. Die Standortförderung Baselland bietet fachliche Unterstützung von regionalen und kommunalen Initiativen, welche auf eine Aufwertung und Nutzbarmachung von Wirtschaftsflächen abzielen. Die bedeutendsten verfügbaren Areale und Immobilien im Kanton werden zudem in der Vermarktung unterstützt. Dazu erstellt die Standortförderung Übersichten zu den verfügbaren Flächen nach den Kategorien

- grössere unbebaute Flächen für industrielle Betriebe,
- (branchenspezifische Core&Shell-Angebote<sup>10</sup>
- Top-Dienstleistungsstandorte.

Durch die strategische Positionierung werden je nach Areal gezielte Zielgruppen angesprochen.

## **5.5 Weiteres Engagement der Kantone**

Neben den bereits angesprochenen Handlungsfeldern gibt es weitere Themenbereiche, in denen die Kantone Massnahmen umsetzen und Dienstleistungen anbieten, die

---

<sup>10</sup>Unter Core&Shell wird eine Gebäudehülle mit haustechnischer Basisausstattung ohne mieterspezifischen Innenausbau verstanden.

das gemeinsame Ziel haben, den Standort attraktiver zu machen. Attraktiver für die ansässigen und ansiedlungsinteressierten Unternehmen, aber auch für Besucherinnen und Besucher, Touristinnen und Touristen, Kongresse und weitere Akteure. Einige dieser Massnahmen und Dienstleistungen aus ausgewählten Themenbereichen werden im Folgenden aufgeführt.

### **Tourismus- und Kongressförderung**

Die Tourismus- und Kongressförderung hat in beiden Basel einen hohen Stellenwert. Da sie aufgrund der unterschiedlichen Dichte und Siedlungsstruktur jedoch nicht zu den Handlungsfeldern gehört, die gemeinsam vorangetrieben werden, erfolgt eine separate Darstellung des Engagements der beiden Kantone:

#### ***Basel-Stadt***

In Basel-Stadt vermarktet Basel Tourismus im Auftrag des Kantons die Destination Basel im In- und Ausland und sorgt für eine professionelle Betreuung der Gäste. Der Kanton entrichtet für diese Leistungen aktuell 1.9 Millionen Franken pro Jahr an die Organisation. Zu den Hauptaufgaben von Basel Tourismus gehören neben der Promotion und der Markenführung unter anderem die Schaffung von touristischen Angeboten und Dienstleistungen, Auskunfts- und Vermittlungsdienstleistungen, die Aufbereitung von touristischen Marktinformationen und die Vertretung der touristischen Interessen nach aussen.

Die stetig steigenden Übernachtungszahlen mit einem Rekord an 1.2 Mio. Übernachtun-

gen im Jahr 2015 und die Entwicklung entgegen des Schweizer Trends zeigen, dass Basel-Stadt als Tourismusdestination attraktiv und die Strategie von Basel Tourismus erfolgreich ist.

Neben der allgemeinen Tourismusförderung betreibt der Kanton Basel-Stadt eine spezifische Kongressförderung, die explizit darauf abzielt, den Messe- und Kongressstandort Basel zu stärken. Angesichts der bereits heute bestehenden hohen Bedeutung für den Wirtschaftsstandort Basel und dem noch nicht voll ausgeschöpften Potenzial hat der Regierungsrat Basel-Stadt entschieden, das Kongresswesen für die Jahre 2014 bis 2017 mit gezielten Beiträgen zu fördern. Ziel der Förderung ist die Steigerung der direkten und indirekten Wertschöpfung, die Kongresse generieren. So wurden im zweiten Jahr seit der Einführung der Kongressförderung, d.h. im Jahr 2015, mit der Unterstützung der Kongressförderung elf Anlässe durchgeführt und es konnten rund 9200 Teilnehmerinnen und Teilnehmer begrüsst werden. Ein Franken, der zur Förderung eingesetzt wurde, konnte ein Mehrfaches an Wertschöpfung generieren. Bei der Förderung wird darauf geachtet, dass Mitnahmeeffekte möglichst gering ausfallen. Zudem wird eine weitere Stärkung Basels als innovativer Wirtschafts- und Wissensstandort der Schweiz angestrebt. Gefördert wird die Entwicklung und Durchführung von Kongressen, indem Kongressveranstalter finanzielle Beiträge beantragen können. Profitieren können in der bis Ende 2017 laufenden Periode Kongresse in den vom Regierungsrat definier-

ten Schlüsselbranchen (Life Sciences, chemische Industrie, Logistik, Finanzwirtschaft) sowie den von der Nordwestschweizer Innovationsförderung i-net innovation networks (ab 2016: BaselArea.swiss) betreuten Technologiefeldern (Life Sciences, Nanotechnologie, Mikro & Materials, Informationstechnologien sowie Produktionstechnologien). Zur Beurteilung der eingereichten Anträge wurde ein Gremium eingesetzt, das Entscheidungsempfehlungen zuhanden des Vorstehers des Fachdepartements oder des Regierungsrates abgibt. Dieses «Congress Board Basel» setzt sich aus Vertreterinnen und Vertretern aller am Kongresswesen interessierten Organisationen zusammen und wird von der Standortförderung im Amt für Wirtschaft und Arbeit geleitet. Zusätzlich ist auch der Kanton Basel-Landschaft im Gremium vertreten. Die Geschäftsstelle wird von der MCH Messe Basel AG betreut. Die Nachfrage nach dem Förderinstrument war von Beginn an hoch. Es gingen zahlreiche förderfähige Anträge von Kongressen ein und es konnten hochwertige und vielseitige Kongresse aus unterschiedlichen Bereichen finanziell unterstützt werden. Es hat sich gezeigt, dass die Kongressförderung mit relativ geringem Mitteleinsatz dazu beitragen kann, dass sich die Position des Standorts Basel im Wettbewerb mit anderen potenziellen Kongressstandorten verbessert. Im Umfeld des starken Frankens gewinnt die Kongressförderung noch stärker an Bedeutung. Angesichts der positiven Erfahrungen seit Einführung wird eine Verlängerung der Kongressförderung geprüft.



Abbildung 4: Entwicklung der Logiernächte Basel-Stadt und Basel-Landschaft (Quelle: Tourismusstatistik des Statistischen Amtes Basel-Stadt für Basel-Stadt und Bundesamt für Statistik für Basel-Landschaft, keine Daten für 2004 verfügbar, eigene Darstellung).

Schliesslich arbeitet das Amt für Wirtschaft und Arbeit Basel-Stadt derzeit an einer Totalrevision des «Gesetzes betreffend die Erhebung einer Gasttaxe». Neben dem expliziten Einbezug von neuartigen privaten Übernachtungsangeboten (wie Airbnb) in die Gasttaxenpflicht soll das Gesetz an die heutigen Rahmenbedingungen und Anforderungen angepasst werden.

### **Basel-Landschaft**

Über die Initiative Life Science Cluster Region Basel (siehe Abschnitt Branchenprogramme Life Sciences und Logistik) werden vonseiten des Kantons Basel-Landschaft

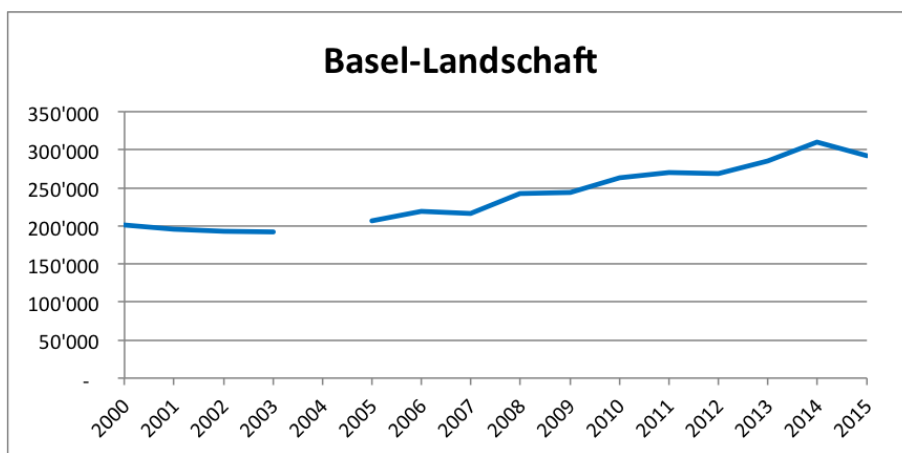
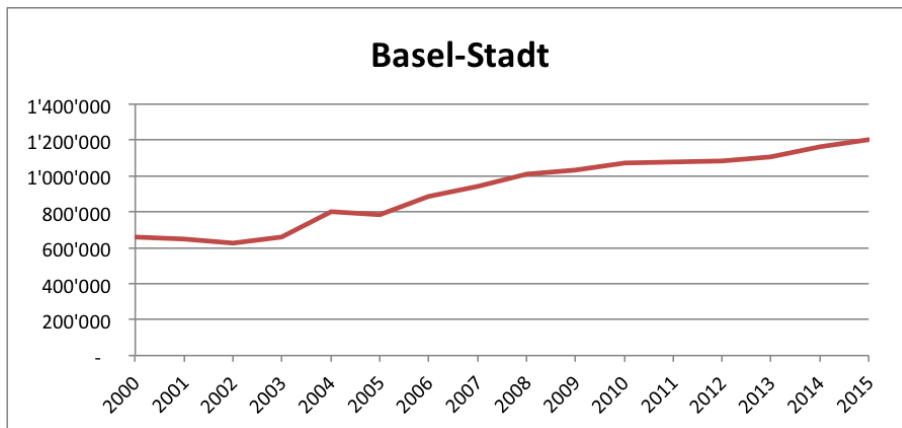
zweckgebundene Mittel in Form von Partnering/Sponsoring für bestehende oder zu entwickelnde Life Sciences-Kongresse gesprochen. Dabei ist immer eine partnerschaftliche finanzielle Unterstützung von Basel-Stadt und Basel-Landschaft vorgesehen. Um eine sinnvolle und zielorientierte finanzielle Unterstützung von Life Sciences-Kongressen sicherzustellen, nimmt ein Kantonsvertreter Einsitz in das Congress Board Basel.

Die Förderung des Tourismus im Kanton Basel-Landschaft ist seit 2003 gesetzlich verankert (Tourismusgesetz, SGS 503). Im

Grundsatz steht festgeschrieben, dass der Kanton zur Stärkung des basellandschaftlichen Kantonsgebiets als Reise- und Tourismusziel beiträgt. In § 2 (Tourismusgesetz) sind die Ziele der Kantonsbeiträge klar definiert.

Die Standortförderung ist aus strategischer Optik gewillt, den in der Vergangenheit eingeschlagenen Weg auch zukünftig in seinen Grundsätzen weiter zu verfolgen. Konkret heisst dies, dass mit der Umsetzung des Tourismusförderungsgesetzes weiterhin der externe Partner Baselland Tourismus beauftragt werden soll.

### **Partnerschaften**

Die beiden Basel streben – wenn immer sinnvoll – eine enge Kooperation miteinander und mit den weiteren umliegenden Kantonen und dem grenznahen Ausland an (siehe auch wirtschaftspolitische Prinzipien). Dies sowohl bei einzelnen konkreten Projekten, als auch grundsätzlich in Form eines gegenseitigen Austausches. Die Ziele solcher Informationsplattformen sind, von gegenseitigen Erfahrungen zu profitieren, sich strategisch bei wirtschaftspolitischen Themen zu koordinieren, aber auch konkreter, namentlich gemeinsam für die Steigerung der Wettbewerbsfähigkeit einer grösseren Wirtschaftsregion einzustehen oder die Zusammenarbeit in Projekten zu verstärken. Dabei geht es auch darum, eine der regionalen Schwächen, die politische Zersplitterung der Region, so weit als möglich zu überbrücken.

Die Region Basel ist ein zentraler Bestandteil der trinationalen Metropolregion Oberrhein,

bestehend aus der Teilregion Elsass (Departemente Haut-Rhin und Bas-Rhin) in Frankreich, Süd- und Mittelbaden sowie der Pfalz in Deutschland und den Schweizer Kantonen Basel-Stadt, Basel-Landschaft, Jura, Solothurn und Aargau. Die Oberrheinkonferenz bildet dabei den institutionellen Rahmen der grenzüberschreitenden Zusammenarbeit. Die Standortförderungen Basel-Stadt und Basel-Landschaft sind angemessen in der Arbeitsgruppe Wirtschaftspolitik der Oberrheinkonferenz vertreten. Die Standortförderungen der beiden Basel sind gewillt, sich, wo sinnvoll und nutzenstiftend, in diese wirtschaftlich orientierten Gremien einzubringen.

### **Administrative Erleichterungen**

Zu einer hohen Standortattraktivität gehört auch eine möglichst geringe administrative Belastung der ansässigen Unternehmen durch behördliche Tätigkeiten. Dabei gilt zu beachten, dass staatliche Regulierungen eine Notwendigkeit für eine funktionierende Wirtschaft darstellen und daher ihre Berechtigung haben. Die beiden Kantone sind sich jedoch bewusst, dass solche Regulierungen für die Wirtschaftsakteure – neben der Einschränkung des Handlungsspielraums – insbesondere auch zu Kosten führen.

Die beiden Basler Kantone unternehmen diverse Anstrengungen, um administrative Belastungen zu senken. Die Regulierungsfolgenabschätzung (RFA) ist seit einigen Jahren in beiden Kantonen ein Instrument für die Minimierung der administrativen Belastungen für Unternehmen insgesamt und für

KMU im Besonderen.

Beide Kantone richten ihre Anstrengungen in diesem Bereich auch auf die Aktivitäten des Bundes aus. Somit kann sichergestellt werden, dass mit gemeinsamen und abgestimmten Ansätzen und Stossrichtungen effiziente und effektive Lösungen realisiert werden können. Damit die Kantone Basel-Landschaft und Basel-Stadt über die vielfältigen Bundesaktivitäten laufend informiert sind, werden die beiden Kantone auch zukünftig in der vom Seco geleiteten Arbeitsgruppe Administrative Erleichterung Bund-Kantone vertreten sein

Eine weitere Massnahme im Umfeld der administrativen Erleichterung ist das E-Government: Im Kanton Basel-Stadt wird die E-Government-Strategie federführend von der zuständigen Fachstelle im Finanzdepartement umgesetzt. Im Kanton Basel-Landschaft liegt die Verantwortlichkeit bei der Landeskantlei. Das E-Government wird in beiden Kantonen kontinuierlich weiterentwickelt und die Instrumente sowie Angebote für Unternehmen und Bürger werden laufend ausgebaut und erneuert.

## **5.6 Innerkantonale Regionalpolitik im Kanton Basel-Landschaft**

### **Ausgangslage und Handlungsbedarf**

Eine wirkungsvolle kantonale resp. überkantonale Standortförderung kann nur in enger Zusammenarbeit mit den Gemeinden gelingen. Diese dritte Staatsebene besitzt durch

das föderalistische System in der Schweiz bei entscheidenden Themen der Standortattraktivität die alleinige und abschliessende Entscheidungsgewalt. Wie im vorliegenden gemeinsamen Wirtschaftsbericht der Kantone Basel-Stadt und Basel-Landschaft dargelegt, hat sich die Standortförderung Baselland in enger Zusammenarbeit mit dem Stadtkanton auf Handlungsfelder festgelegt. In all diesen Tätigkeitsfeldern befindet sich auch immer eine innerkantonale Komponente. Was aber fehlt, ist eine übergeordnete, umfassende und mit den Gemeinden und den kantonalen Teilgebieten abgestimmte Gesamtsicht einer innerkantonalen Standortförderungs- resp. Wirtschaftspolitik.

Wie die Analyse von BAKBASEL (siehe Kapitel 2.4.) zeigt, präsentieren sich die fünf politischen Bezirke im Baselbiet in wirtschaftlicher Hinsicht sehr heterogen. Die Bezirke Arlesheim und Liestal dominieren beim Bevölkerungs-, beim Beschäftigten- und beim Wertschöpfungsanteil die drei anderen Bezirke Sissach, Laufen und Waldenburg deutlich. Zusätzlich ist auch die Branchenstruktur in den Bezirken sehr unterschiedlich, was sich direkt auf die Wachstumsperspektiven in den kommenden Jahren auswirken wird. Erfreulicherweise weisen aber im Grossen und Ganzen alle Bezirke zukunftsfähige Branchenstrukturen auf, was sich im prognostizierten Wertschöpfungswachstum durchaus positiv niederschlägt.

Folgender Handlungsbedarf bezüglich einer innerkantonalen Regionalpolitik scheint vorrangig:



- Der Bestandespflege kommt eine hohe Bedeutung zu. Insbesondere in den sehr ländlichen Gebieten führt die Ansiedlung oder die Schliessung eines Betriebs zu einer spürbaren Änderung der Branchenstruktur. Somit stellt jedes mittelgrosse Unternehmen ein gewisses Klumpenrisiko dar.
- Förderung einer besseren Vernetzung der Firmen in den Teilgebieten sowie auf dem gesamten Kantonsgebiet.
- Pflege der aus BAKBASEL-Optik entscheidenden Standortfaktoren Infrastruktur, Arbeitskräfte, Gewerbeflächen und Unternehmensbesteuerung.
- Eine politische Abstimmung in den Gemeinden und Regionen ist erforderlich, um die Bedürfnisse der Bevölkerung bezüglich der öffentlichen Dienstleistungen zu berücksichtigen und die Finanzierung sicherzustellen.

### **Massnahmen, Projekte und Dienstleistungen**

Innerhalb der kantonalen Standortförderung Baselland soll der proaktive Einbezug von Teilgebieten und Gemeinden in den kommenden Jahren eine zentrale Aufgabe darstellen. Dabei soll einerseits die Rollenverteilung einer wirkungsvollen Standortförderung zwischen Kanton, Teilgebieten und Gemeinden geklärt und vertieft werden, andererseits soll dadurch auch der identifizierte Handlungsbedarf der politischen Abstimmung in den Teilräumen des Kantons angegangen werden. Als Resultat davon können

gemeinsam Ziele und Strategien erarbeitet werden auch im Hinblick auf das Spannungsfeld Wohnen/Wirtschaft.

In einem weiteren Projekt könnten die Möglichkeiten, Chancen und Risiken einer dezentralen und föderalistisch ausgerichteten Bestandespflege ausgelotet werden. Aus Sicht der kantonalen Standortförderung können Tätigkeiten in diesem Bereich durchaus delegiert werden. Dabei sollen aber keine weiteren Organisationen geschaffen werden, sondern es soll mit den bereits bestehenden Institutionen wie Business Parcs, regionalen Promotionsagenturen oder auch Standortförderungen in grösseren Gemeinden zusammengearbeitet werden.

## 6 Rechtliche Grundlagen

### **Kanton Basel-Landschaft**

Die Aufgaben und Leistungen sowie die einzelnen Programme und Projekte der Standort- und Wirtschaftsförderung des Kantons Basel-Landschaft begründen sich aus der Kantonsverfassung (SGS 100, Abschnitt 6.8 Wirtschaft), dem Wirtschaftsförderungsgesetz (SGS 501), dem Tourismusgesetz (SGS 503) sowie dem KMU-Entlastungsgesetz (SGS 541).

### **Geplante Massnahme bei den rechtlichen Grundlagen Kanton Basel-Landschaft**

Das heutige Wirtschaftsförderungsgesetz (SGS 501) vom 19. April 2007 wird grundlegend überarbeitet und den neuen Herausforderungen für eine zeitgemässe und wirkungsvolle Standortförderung angepasst.

### **Kanton Basel-Stadt – Standortförderungsgesetz**

Das Standortförderungsgesetz vom 29. Juni 2006 (Stand 30. Dezember 2012) stützt sich auf §29 der Kantonsverfassung. Gemäss dem Gesetz ist es die Aufgabe des Regierungsrates, darauf hinzuwirken, dass die Region Basel ein attraktiver und wettbewerbsfähiger Wirtschaftsstandort bleibt. Die zum gleichen Zeitpunkt wirksam gewordene Verordnung sieht dabei vor, dass entsprechende Massnahmen aus dem Standortförderungsfonds finanziert werden. Das Fondsvermögen wurde bei dessen Gründung auf 5 Mio. Franken festgesetzt. Der Fonds wird zudem durch eine jährliche Zuweisung von 2 Mio. Franken geüfnet. Diese kann ergänzt wer-

den durch vom Grossen Rat vorzunehmende ausserordentliche Zuweisungen zulasten der ordentlichen Rechnung.

Die Erhebung einer Gasttaxe zwecks Finanzierung von touristischen Produkten und Dienstleistungen ist im «Gesetz betreffend die Erhebung einer Gasttaxe» (Gasttaxengesetz) vom 9. April 1942 (Stand 29. November 2009) geregelt.